



V Duatlo BTT do Funchal - 2015

Domingo, 8 de Fevereiro de 2015

V DUATLO BTT do FUNCHAL – 2015

V DUATLO JOVEM BTT do FUNCHAL – 2015

1. ORGANIZAÇÃO / ENQUADRAMENTO

O “V Duatlo BTT do Funchal - 2015”, é uma organização conjunta da Associação Regional de Triatlo da Madeira (ARTM), e da Câmara Municipal do Funchal.

A prova conta com os apoios da CÂMARA MUNICIPAL do FUNCHAL; AutoZapcar; Powerade Bebida para Desportistas, Bioforma, MZ Bike, SER-DRJD e AMDpt.

Esta competição será constituída pelas seguintes provas:

- a) V Duatlo Jovem BTT do Funchal – Powerade (distâncias destinadas aos escalões de benjamins, infantis, iniciados e juvenis);
- b) V Duatlo BTT do Funchal - Powerade (distância Super-Sprint), que admite a participação individual (licenciados e não licenciados) ou de equipas de estafetas.

2. DATA, HORÁRIOS E LOCAIS

A prova realizar-se-á no dia 8 de Fevereiro de 2015 (Domingo), com partida na zona do Chão da Lagoa – Parque Ecológico do Funchal (1480m de altitude).

A concentração dos atletas, confirmação das inscrições e entrega dos dorsais aos atletas não-federados decorrerá entre as 08h30 e as 09h15, no secretariado da prova, que será montado junto à Casa do Burro – Parque Ecológico do Funchal.

O acesso até ao local poderá ser feito pelo portão sul do Chão da Lagoa (acesso com viatura) ou pelo portão norte (estrada para o Pico do Areeiro – não permite o acesso de viatura). O parque de transição será instalado em frente à Casa do Burro, abrindo às 8h35 e encerrando às 09h20.

A entrega de prémios realizar-se-á também nesse mesmo local, após o final da última prova.

A entrega de prémios realizar-se-á no pódio junto ao parque de transição, com horário previsto para as 12h30.

Horários de realização das provas:

- Abertura do Parque de Transição : 8h30 às 9h15
- Prova principal e Juvenis (prova individual e estafetas): 09h30
- Reabertura do Parque de Transição para os escalões de Benjamins, Infantis e Iniciados: 9h45 às 10h15
- Prova Jovem (Iniciados): 10h40
- Prova Jovem (Infantis): 11h20
- Prova Jovem (Benjamins): 11h50
- Cerimónia de entrega de prémios: 12h30.

3. DISTÂNCIAS

As provas jovens terão como distâncias aproximadas as aconselhadas pelos regulamentos federativos, a saber (corrida/ciclismo/corrida):

A prova principal será disputada na distância Super-Sprint, constituída por:

1º Segmento: 2500 metros de corrida (2 voltas de 1250 metros cada)

2º Segmento: 10000 metros de ciclismo (4 voltas de 2500 metros cada)

3º Segmento: 1250 metros de corrida (1 volta de 1250 metros)

Juvenis: 2500 metros / 7500 metros (3 voltas) / 1250 metros

Competições Jovens – Benjamins; Infantis e Iniciados (Corrida/BTT/Corrida)

Benjamins: 300 metros / 750 metros / 150 metros

Infantis: 800 metros / 1500 metros / 400 metros

Iniciados: 1200 metros / 2500 metros / 600 metros

4. ESCALÕES ETÁRIOS

É permitida a participação de atletas com idades iguais ou superiores a 7 anos (nascidos em 2008), de acordo com a seguinte tabela de distribuição das categorias (regulamento federativo):

Escalão	Ano de Nascimento	Distancias
Benjamins	Nascidos entre 2006 a 2008	300 metros / 750 metros / 150 metros
Infantis	Nascidos entre 2005 e 2004	800 metros / 1500 metros / 400 metros
Iniciados	Nascidos entre 2003 e 2002	1200 metros / 2500 metros / 600 metros
Juvenis	Nascidos entre 2001 e 2000	2500 metros / 7500metros / 1250 metros
Cadetes	Nascidos entre 1999 e 1998	2500 metros / 10000 metros / 1250 metros
Juniores	Nascidos entre 1996 e 1997	
Sub-23	Nascidos entre 1992 a 1995	
Seniores	Nascidos entre 1976 a 1991	
Veteranos I	Nascidos entre 1971 a 1974	
Veteranos II	Nascidos entre 1966 a 1970	
Veteranos III	Nascidos entre 1961 a 1965	
Veteranos IV	Nascidos entre 1956 a 1960	
Veteranos V	Nascidos entre 1955 e anteriores	
Paratriatlo	De acordo com a regulamentação da ITU	

5. DESCRIÇÃO DOS PERCURSOS

1º Segmento: Corrida 2 voltas x 1250 metros = 2,5 Km

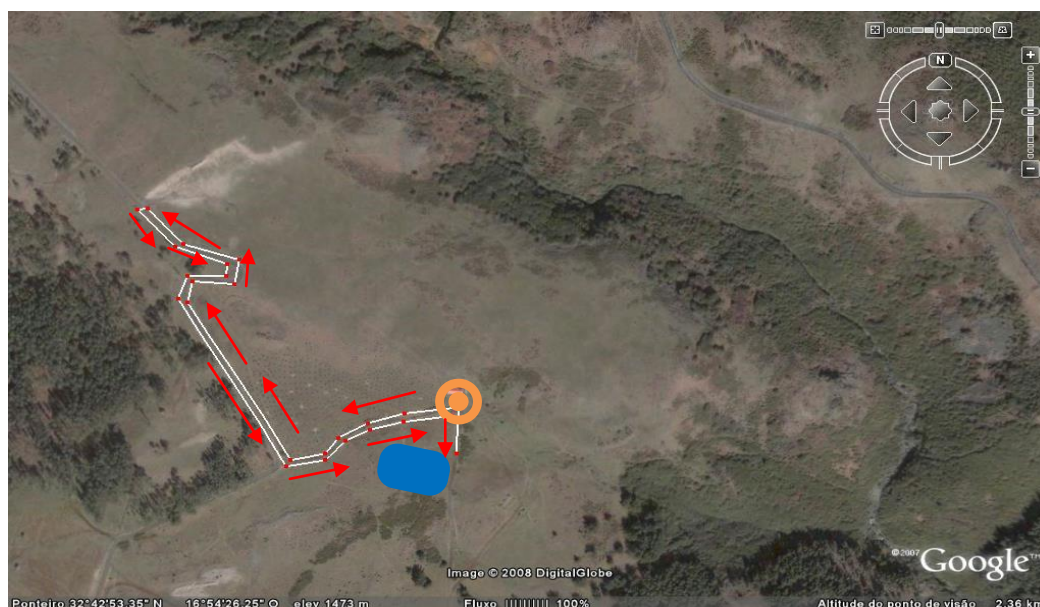

Legenda:  - Sentido da prova;  Parque de transição;  Início / Meta

Partida e Chegada junto à casa do Burro, onde estará instalado o retorno (1ª volta de corrida junto à Casa do Burro) e a entrada no PT, no final do segmento de corrida.

Percurso misto, em terra batida (início e final) e alcatrão (maioritariamente), com descida ligeira até meio do percurso de cada volta, e subida ligeira após o retorno.

Em função das condições meteorológicas do dia, aconselha-se o uso de equipamento adequado (luvas, camisolas de mangas cumpridas e/ou outras proteções legais).

2º Segmento: Ciclismo (2500 metros x 4 voltas = 10.0 Km / Juvenis – 2500m x 3 voltas = 7.5km):

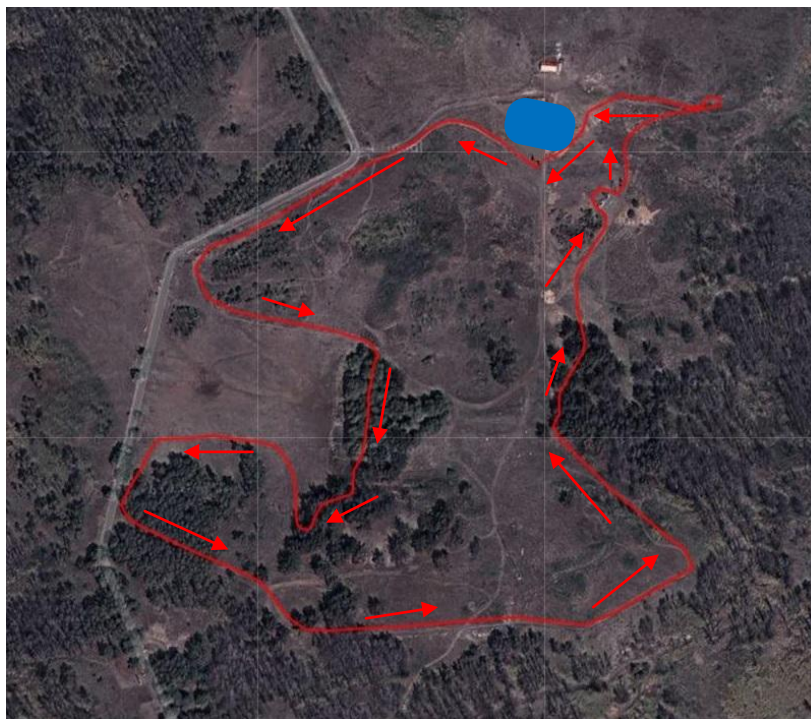

Legenda:  - Sentido da prova;  - Parque de transição.

Saída e chegada junto à “casa do burro”, onde estará instalado o parque de transição.

Percurso todo realizado em terra batida, relva/erva e estrada florestal, com declives ligeiros, tecnicamente acessível a todos os participantes .

3º Segmento: Corrida (1250 metros x 1 volta =1,25 Km):

Igual ao 1º segmento de Corrida

No final da última volta, dirige-se para a meta instalada junto à Casa do Burro – Chão da Lagoa.

6. LOCAIS DE ABASTECIMENTO

Durante a prova, existirá um posto de abastecimento fornecido pela organização. Ficará situado no início de cada volta de corrida, junto à casa do Burro, sendo distribuído no final de cada volta de corrida. Neste local, será distribuído abastecimento líquido (água). Após o final da prova, na zona de meta, será distribuída água. Durante o percurso de ciclismo não será entregue abastecimento, pelo que se aconselha que os atletas transportem abastecimento na sua bicicleta.

7. SECRETARIADO DA PROVA

O Secretariado de prova estará instalado junto à meta, abrindo, para confirmação de inscrições (federados e não federados), entrega dos dorsais aos atletas não-federados e informações, às 08h30 e encerrando às 09h15.

8. CHECK IN

O check in realiza-se das 08h35 e as 09h20 (Competição Principal; Juvenis, Não licenciados e Estafetas), para verificações técnicas da bicicleta e restante equipamento, referente à competição principal. Obrigatoriamente, os atletas terão de se apresentar devidamente equipados nesta zona.

Excecionalmente nesta competição será reaberto o Parque de transição, para o Check IN dos atletas, Benjamins, Infantis e Iniciados, no horário compreendido entre as 9h45 e as 10h15.

9. CHECK OUT

Após o final de todas as competições, nos 15 minutos seguintes, os atletas poderão levantar o seu material e equipamento desportivo do parque de transição, bastando para tal apresentar o seu dorsal.

10. REGRAS

10.1 Responsabilidade Geral

São adoptadas as regras em vigor no Regulamento Técnico de Triatlo, Duatlo e Aquatlo da Federação de Triatlo de Portugal, sendo da responsabilidade dos atletas conhecer e respeitar o mesmo, bem como cumprir as instruções dos juizes e responsáveis da prova.

- a) Cada atleta é responsável pelo cumprimento/conhecimento do respectivo percurso e nº de voltas, previamente anunciados e relativos a cada segmento da prova
- b) Os atletas terão de estar equipados com o tronco coberto durante toda a prova.
- c) É proibido o acompanhamento dos atletas por parte de qualquer pessoa que não esteja em competição e/ou por qualquer veículo.
- d) Não é permitido receber qualquer abastecimento exterior, que não seja o proporcionado pela organização.
- e) Todos os participantes na prova terão de estar, obrigatoriamente, cobertos pelo Seguro Desportivo previsto na Lei (Acidentes Pessoais).
- f) Para os atletas federados, em caso de falta de qualquer um dos elementos identificadores (dorsal, número de bicicleta), **será permitida a sua participação, bastando para o efeito levantar os elementos em falta no secretariado, mediante o pagamento de uma taxa de 7,5 €, não reembolsável.**
- g) **As inscrições efectuadas no dia da competição serão efectuadas mediante o pagamento adicional de uma taxa de 10 € no secretariado da prova, ao qual acresce o valor da inscrição inicial da prova.**
- h) **Os clubes deverão confirmar por Email as inscrições dos seus atletas (alterações às inscrições realizadas no período normal), até às 24h00 do dia 2 de Fevereiro de 2015 (2ª Feira, após o qual serão contabilizados os participantes inscritos por cada Clube).**
- i) **O pagamento das inscrições terá como prazo limite o dia 4 de Fevereiro de 2015 (4ª Feira), até às 24h00, através do envio do comprovante de pagamento e/ou Transferência bancário do valor da inscrição, para o NIB/ARTM: "A.R.T.M" – Banco BPI – Conta n.º 7 - 4228770.000.002, NIB: 0010 0000 42287700002 70, IBAN: PT50 0010 0000 4228 7700 0027 0.**
- j) **No caso dos atletas federados com exame médico inválido, o mesmo deverá dar entrada (em mão) na sede da ARTM até à 4ª Feira antes da prova.**
- k) Os Clubes e atletas inscritos na competição estão de acordo com o presente regulamento de prova.

10.2 Corrida

- a) É obrigatório o uso de peitoral, colocado em zona frontal, bem visível.

10.3 Ciclismo

- a) É permitido "andar na roda";
- b) O uso de capacidade rígido afivelado é obrigatório em toda a extensão do percurso, até à colocação da bicicleta no suporte;
- c) É obrigatório o uso de dorsal, colocado nas costas, e em local bem visível, bem como de placa numérica na bicicleta.
- d) Os atletas deverão ter especial atenção à zona de "monta" e "desmonta" da bicicleta;
- e) Cada atleta é responsável pela sua bicicleta, não sendo possível receber qualquer tipo de ajuda exterior na sua reparação;
- f) Os atletas são obrigados a respeitar as regras de trânsito e as indicações dadas pelos agentes de segurança e pelos organizadores da prova;
- g) Todos os atletas terão de circular dentro das faixas de rodagem reservadas para a prova.
- h) Após a finalização de cada competição, é interdita a passagem dos atletas, pela linha de meta em sentido contrário à realização da prova.

11. PARTICIPAÇÃO

A prova destina-se a atletas que a realizem individualmente ou em estafeta (com 2 ou três atletas por equipa, revezando-se no final de cada segmento). Na prova individual, poderão participar atletas federados e atletas não-licenciados na FTP, desde que possuam todo o

processo de inscrição na prova devidamente regularizado. Nas equipas de estafetas, apenas poderão participar atletas não-federados. As estafetas poderão ser masculinas, femininas ou mistas, e englobar participantes de diferentes idades/escalões.

12. CLASSIFICAÇÕES

Serão efectuadas, para as provas jovens:

- a) Classificação por categoria e sexo;
- b) Classificação por Equipas Jovens.

Para a prova principal:

- a) Classificação Geral Masculina, absoluta (3 primeiros Classificados);
- b) Classificação Geral Feminina, absoluta (3 primeiras Classificadas);
- c) Classificação por Escalões e Género (Contabilizado os atletas federados e não-federados);
- e) Classificação por Equipas e Equipas Jovens.

13. PROTESTOS

Todos os agentes desportivos directamente envolvidos na competição poderão apresentar protesto, sendo que os mesmos deverão:

- a) Ser entregues presencialmente ao Juiz Principal, até 15 minutos após a publicação dos Resultados Oficiais Provisórios.
- b) Ser efectuados por escrito e entregues, acompanhados de uma taxa de 25 Euros, ao Juiz Principal, ou ao Delegado Técnico da prova, que o receberá anotando a hora de recepção. Esta taxa será sempre devolvida, caso o protesto seja decidido favoravelmente.

14. JÚRI DE APELO

Será constituído por três individualidades, a anunciar no secretariado da prova.

15. PRÉMIOS

Serão atribuídos:

- a) Troféus ao 1º classificado da geral (masculino e feminino);
- b) Troféu e/ou lembranças às equipas 1ª classificadas (Campeonatos de Equipas de Duetlo e Campeonatos jovens);
- c) Lembranças ao 2º e 3º classificado da geral (masculino e feminino);
- d) 1 Medalha e certificado ao 1º classificado de cada escalão em ambos os generos (Benjamins, Infantis, iniciados, Juvenis);
- e) 1 Medalha ao 1º Classificado e certificados ao 2º e 3.º da Competição de Paratriatlo;
- f) Certificados ao 2º e 3º classificado de cada escalão (Benjamins, Infantis, iniciados, Juvenis);
- g) Certificados aos atletas Cadetes, Juniores, Sub-23, Séniores, Veteranos I, Veteranos II, Veteranos III e Veteranos IV;
- h) Certificados aos 3 primeiros classificados da prova de estafetas;
- i) Certificados aos 1º, 2º e 3.º classificados não federado (masculino e feminino);

15.1 Horário da entrega de prémios:

Após a afixação dos resultados oficiais provisórios, previsivelmente pelas 12h30. Na cerimónia, é obrigatória a presença dos atletas premiados. Os prémios não poderão ser reclamados após a ausência no pódio.

16. INSCRIÇÕES

As inscrições só poderão ser realizadas através do site <http://www.triatlomadeira.com>, e terão início no dia 19 de Janeiro (Segunda – feira), terminando às 24h00 do dia 2 de Fevereiro de 2015 às 24h00 (Segunda-feira).

Acedendo ao menu “inscrições” da referida página, os participantes devem preencher todos os campos solicitados, a saber:

PARA OS ATLETAS FEDERADOS	PARA OS ATLETAS NÃO-FEDERADOS
Nome completo	Nome completo
N.º de Licença Federativa e N.º de Dorsal	Data de Nascimento
Nº do Bilhete de Identidade	Nº do Bilhete de Identidade
Categoria competitiva (escalão)	Categoria competitiva (escalão)
Contacto telefónico / Contacto e-mail	Contacto telefónico / Contacto e-mail
Clube	Sexo

No final da inscrição, caso esta seja realizada correctamente, através do preenchimento de todos os campos solicitados, os atletas inscritos receberão no endereço e-mail fornecido, a confirmação da sua inscrição. Caso tal não aconteça, deverão entrar em contacto com a organização, através dos seguintes endereços de correio electrónico:

- competicoes@triatlomadeira.com; secretariado@triatlomadeira.com / geral@triatlomadeira.com. Dúvidas ou outros esclarecimentos poderão ser obtidos igualmente através deste contacto: (ARTM - 91 1162088/89).

Os pagamentos das taxas de inscrição terão de ser regularizados obrigatoriamente por transferência bancária. Será possível efectuar o pagamento das taxas de inscrição no dia da competição, mediante o pagamento de uma taxa adicional no valor de 10€, no secretariado da prova. O secretariado funcionará nos horários anunciados, e antes do início da competição. Só partem para a prova os atletas que tiverem regularizado as suas taxas de inscrição.

Taxas de inscrição na prova:

- Atletas Licenciados das Provas Jovens: sem custo de inscrição / Atletas Não Licenciados das Provas Jovens: 3€
- Atletas femininas licenciadas: 5.50 €
- Atletas masculinos licenciados: 6.50 €
- Atletas femininos não licenciados: 8 € (valor do seguro desportivo para a prova)
- Atletas masculinos não licenciados: 10€ (inclui seguro desportivo para a prova)
- Equipas de estafetas: 20 € (femininas); 22.50€ (Mistas); 25€ (masculinos)

17. CASOS OMISSOS

Os casos omissos à Regulamentação da FTP e ARTM, serão resolvidos pelo Delegado Técnico Regional.

18. INFORMAÇÃO ADICIONAL

- O trânsito automóvel encontrar-se-á encerrado e/ou condicionado nos locais de realização da prova. Porém, **ACONSELHA-SE A MÁXIMA PRECAUÇÃO.**

19. CONTACTOS

Associação Regional de Triatlo da Madeira
Edifício Atlântico Shopping, 1º Andar, Loja N.º11
Estrada Dom Manuel I, N.º 53 / Apartado 191 EC Machico / 9200-127 Machico
Tel: 291 098062 / Fax: 291 964641 / Telemóvel: 91 1162088
E-mail geral: secretariado@triatlomadeira.com / geral@triatlomadeira.com / competicoes@triatlomadeira.com
Webpage: <http://www.triatlomadeira.com>