



II DUATLO BTT DE SANTANA 2016

II DUATLO JOVEM BTT DE SANTANA 2016

Sábado, 20 de Fevereiro de 2016

Distância Sprint: 5.2kms Corrida / 17.4 kms BTT / 2.1kms Corrida

REGULAMENTO

1. ORGANIZAÇÃO / ENQUADRAMENTO

O “II Duatlo BTT de Santana 2016 ” e o “ II Duatlo Jovem BTT de Santana 2016“, são uma organização conjunta da ARTM - Associação Regional de Triatlo da Madeira, do Clube Desportivo Escola de Santana e da Câmara Municipal de Santana.

A este evento estão associados várias competições, nomeadamente:

Competição de Duatlo que será constituída pelas seguintes provas:

- Prova Principal na vertente de Duatlo, disputada na distância Sprint, pontuável para os “ Campeonatos Regionais de Triatlo 2016 - Powearde Bebida para Desportistas “ e destinada aos escalões de Cadetes e superiores. Os atletas Não Licenciados fazer a prova no escalão pertencente. O segmento de BTT para as estafetas é composto por 17kms.
- Provas Jovens na vertente de Duatlo, competições destinadas aos escalões de Benjamins, Infantis, Iniciados e Juvenis, pontuáveis para o Campeonato Regional Individual e Clubes Jovens 2016.

Estas competições contam com os apoios da Câmara Municipal de Santana; Clube Desportivo Escola de Santana, Powerade-Bebida para Desportistas; Europcar; Auto Zapecar; MZ Bike; Bioforma; SER - DRJD e AMDpt.

2. DATA, HORÁRIOS E LOCAIS

As provas realizar-se-ão no 20 de Fevereiro de 2016 (Sábado), com ao Kartódromo do Faial no seguinte horário:

- **8h15** Abertura do secretariado;
- **8h15:** Abertura do parque de transição (para todos os escalões);
- **8h45:** Encerramento do secretariado;
- **8h50:** Encerramento do parque de transição (para todos os escalões);
- **8h55:** Briefing para a Prova Sprint e Juvenis
- **9h00:** Início da Prova Sprint e Juvenis
- **10h30:** Início da prova Jovem (escalão de Iniciados);
- **11h10:** Início da prova Jovem (escalão de Infantis);
- **11h30:** Início da prova Jovem (Escalão de Benjamins);
- **12h15:** Cerimónia de entrega de prémios;

A concentração dos atletas, inscrições de última hora e entrega dos dorsais aos atletas não-federados inscritos na prova decorrerá entre as 8h15 e as 8h45, no secretariado da prova ao Kartódromo do Faial.

A entrega de prémios realizar-se-á, junto à zona de meta (Kartódromo do Faial)

3. ESCALÕES ETÁRIOS E DISTÂNCIAS

Escalão	Ano de Nascimento	Distancias
Benjamins	Nascidos entre 2007 a 2009	Duatlo : 600m Corrida (1v) / 1100m BTT (1v) / 300m Corrida (1v)
Infantis	Nascidos entre 2005 e 2006	Duatlo : 850m Corrida (1v) / 1900m BTT (1v) / 450m Corrida (1v)
Iniciados	Nascidos entre 2003 e 2004	Duatlo : 1200m Corrida (1v) / 3600m BTT (2v) / 600m Corrida (1v)
Juvenis	Nascidos entre 2002 e 2001	Duatlo : 2.2Kms Corrida (2V)/ 8.8kms BTT (4V) / 1.1kms Corrida (1V)
Cadetes	Nascidos entre 2000 e 1999	
Juniiores	Nascidos entre 1997 e 1998	
Sub-23	Nascidos entre 1996 a 1993	
Seniores	Nascidos entre 1977 a 1992	

Veteranos I	Nascidos entre 1972 a 1976	Duatlo : 5.2Kms Corrida (5V) / 17.4 Kms BTT (8V) / 2.1kms Corrida (2v)
Veteranos II	Nascidos entre 1967 a 1971	
Veteranos III	Nascidos entre 1962 a 1966	
Veteranos IV	Nascidos entre 1957 a 1961	
Veteranos V	Nascidos entre 1956 e anteriores	

Prova principal na distância Sprint constituída por:

- 1º Segmento: 5.2Kms de Corrida (4 voltas de 1000 metros + 1 volta de 1200metros);
- 2º Segmento: 17kms de BTT (7 voltas de 2150 metros + 1volta de 2350metros);
- 3º Segmento: 2.1 km de Corrida (1volta de 1000 metros + 1volta de 1100metros);

Prova Juvenis na distância Super-Sprint constituída por :

- 1º Segmento: 2.1Kms de Corrida (1volta de 1000 metros + 1volta de 1100metros);
- 2º Segmento: 8.6 kms de BTT (3 voltas de 2150 metros + 1volta de 2350metros);
- 3º Segmento: 2.1 km de Corrida (1 volta de 1100metros);

Nota: As equipas de estafetas, que irão disputar a distância " Super - Sprint", poderão ser mistas (masculinos/femininos) e englobar participantes não-federados.

4. DESCRIÇÃO DOS PERCURSOS



- Parque de Transição



- Chegada e Partida

1º Segmento

Prova Sprint : 1º Segmento de 5.2 Kms (5 Voltas)

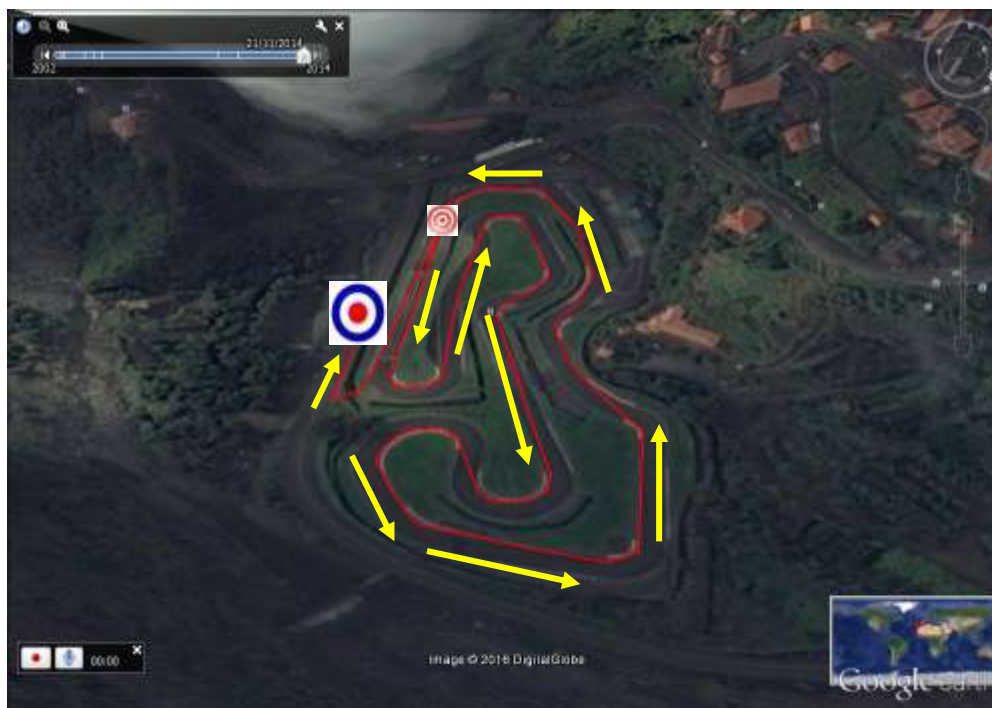

2º Segmento

Prova Sprint : 2º Segmento de 17.4 Kms (8 Voltas)

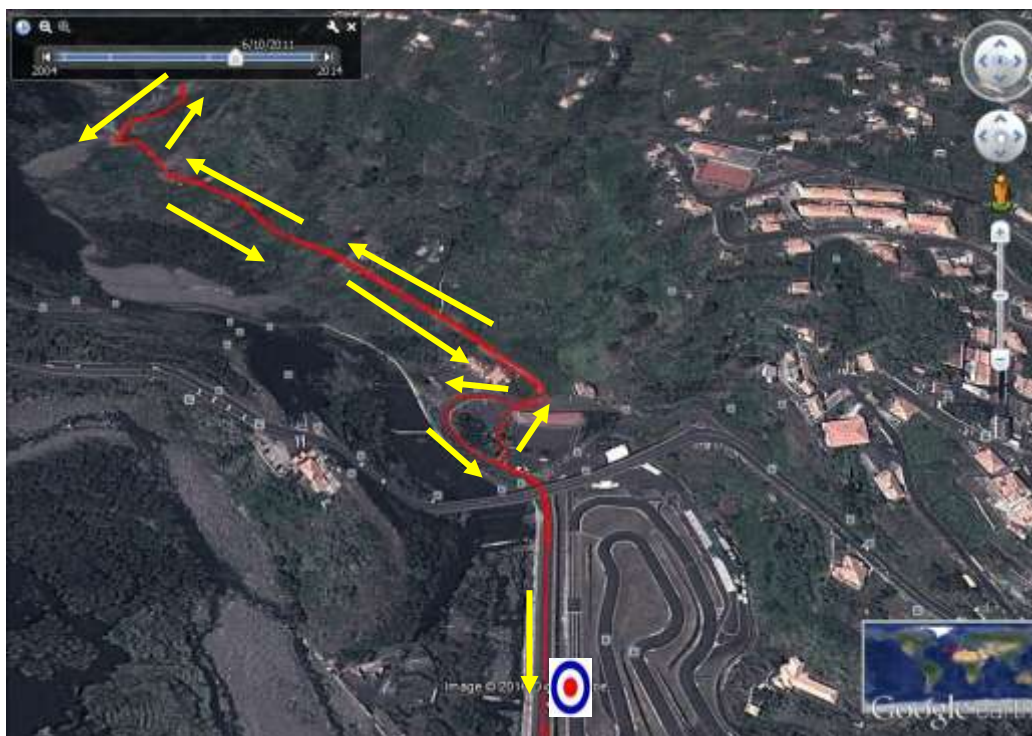

3º Segmento

Prova Sprint : 3º Segmento de 2.1 Kms (2 Voltas)



6. LOCAIS DE ABASTECIMENTO

Durante as provas, existirá um único local com abastecimento líquido (água), fornecido pela organização. Ficará situado no Kartódromo, permitindo no início de cada volta de atletismo o abastecimento. Após o final da prova, na zona da meta, será distribuída Água e Powerade. Durante o percurso de BTT, não será entregue abastecimento, pelo que se aconselha que os atletas transportem abastecimento na sua bicicleta.

7. SECRETARIADO DAS PROVAS

O Secretariado de prova estará instalado no Kartódromo do Faial

8. CHECK IN

O Parque de Transição será instalado junto ao Kartódromo do Faial estando aberto entre as **8h15 e as 8h50**, para verificações técnicas da bicicleta e restante equipamento, referente a todas as provas. Obrigatoriamente, os atletas terão de se apresentar devidamente equipados nesta zona.

9. CHECK OUT

Após o final da competição, os atletas poderão levantar o seu material e equipamento desportivo do parque de transição, bastando apresentar o seu peitoral/dorsal. Quinze Minutos após o último atleta ter concluído a prova será encerrado o parque de transição, tendo os atletas de levantar o seu equipamento até esse momento.

10. REGRAS

10.1 Responsabilidade Geral

São adoptadas as regras em vigor no Regulamento Técnico de Triatlo, Duatlo e Aquatlo da Federação de Triatlo de Portugal, sendo da responsabilidade dos atletas conhecer e respeitar o mesmo, bem como cumprir as instruções dos juizes e responsáveis da prova.

- a) Cada atleta é responsável pelo cumprimento/conhecimento do respectivo percurso e nº de voltas, previamente anunciados e relativos a cada segmento da prova
- b) Os atletas terão de estar equipados com o tronco coberto durante toda a prova.
- c) É proibido o acompanhamento dos atletas por parte de qualquer pessoa que não esteja em competição e/ou por qualquer veículo.
- d) Não é permitido receber qualquer abastecimento exterior, que não seja o proporcionado pela organização.
- e) Todos os participantes na prova terão de estar, obrigatoriamente, cobertos pelo Seguro Desportivo previsto na Lei (Acidentes Pessoais).
- f) Para os atletas federados, em caso de falta de qualquer um dos elementos identificadores (dorsal, chip ou número de bicicleta), será permitida a sua participação, bastando para o efeito levantar os elementos em falta no secretariado, mediante o pagamento de uma taxa de 7,5 €, não reembolsável.
- g) As inscrições efectuadas no dia da competição serão efectuadas mediante o pagamento adicional de uma taxa de 10 € no secretariado da prova, ao qual acrescenta o valor da inscrição inicial da prova.
- h) As inscrições devem ser realizadas até à 2ªfeira antes da competição, dia 15 de Fevereiro.
- i) Os clubes deverão confirmar por Email as inscrições dos seus atletas (alterações às inscrições realizadas no período normal), até às 24h00 do dia 17 de Fevereiro de 2016, 4ª Feira, após o qual serão contabilizados os participantes inscritos por cada Clube.
- j) O pagamento das inscrições terá como prazo limite o dia 17 de Fevereiro de 2016 (4ªFeira), até às 24h00, através do envio do comprovante de pagamento e/ou Transferência bancário do valor da inscrição, para o NIB/ARTM: "A.R.T.M" – Banco BPI – Conta n.º 7 - 4228770.000.002, NIB: 0010 0000 42287700002 70, IBAN: PT50 0010 0000 4228 7700 00270.
- k) No caso dos atletas federados com exame médico inválido, o mesmo deverá dar entrada (em mão) na sede da ARTM até à 4ªFiera antes da prova.
- l) Os Clubes e atletas inscritos na competição estão de acordo com o presente regulamento de prova.

10.2 BTT

- a) É permitido "andar na roda", de acordo com o regulamento técnico de Triatlo (FTP).
- b) O uso de capacete rígido afivelado é obrigatório em toda a extensão do percurso, até à colocação da bicicleta no suporte.
- c) É obrigatório o uso de dorsal, colocado nas costas, e em local bem visível, bem como de placa numérica na bicicleta.
- d) Os atletas deverão ter especial atenção à zona de "monta" e "desmonta" da bicicleta.
- e) Cada atleta é responsável pela sua bicicleta, não sendo possível receber qualquer tipo de ajuda exterior na sua reparação.
- f) Os atletas são obrigados a respeitar as regras de trânsito e as indicações dadas pelos agentes de segurança nas zonas de via publica.
- g) Não é permitido inverter o sentido do percurso em qualquer circunstância.
- h) Não é permitido assistência mecânica aos atletas nem trocas de componentes entre os participantes (Rodas, etc).

10.4 Corrida

- a) É obrigatório o uso de peitoral, colocado em zona frontal, bem visível.
- b) Cada atleta é responsável pelo cumprimento/conhecimento do respetivo percurso e nº de voltas, previamente anunciados;
- c) É proibido o acompanhamento dos atletas por parte de qualquer pessoa que não esteja em competição e por qualquer veículo.

11. PARTICIPAÇÃO

A participação na prova é aberta também a atletas não licenciados na F.T.P., desde que possuam todo o processo de inscrição na prova devidamente regularizado.

12. CLASSIFICAÇÕES

Serão efetuadas, para as Provas Jovens:

- a) Classificação por categoria e sexo;
- b) Classificação por equipas jovens.

Para a Prova Principal:

- a) Classificação Geral Masculina, absoluta (3 primeiros Classificados);
- b) Classificação Geral Feminina, absoluta (3 primeiras Classificadas);
- c) Classificação por Escalões e Género (Incluindo atletas Não Licenciados)
- e) Classificação por Equipas
- d) Classificação de Estafetas

13. PROTESTOS

Todos os agentes desportivos directamente envolvidos na competição poderão apresentar protesto, sendo que os mesmos deverão:

- a) Ser entregues presencialmente ao Juiz Principal, até 15 minutos após a publicação dos Resultados Oficiais Provisórios.
- b) Ser efectuados por escrito e entregues, acompanhados de uma taxa de 25 Euros, ao Juiz Principal, ou ao Delegado Técnico da prova, que o receberá anotando a hora de recepção. Esta taxa será sempre devolvida, caso o protesto seja decidido favoravelmente.

14. JÚRI DE APELO

Será constituído por três individualidades, a anunciar no secretariado da prova.

15. PRÉMIOS

Nas competições serão atribuídos os seguintes prémios/troféus:

- a) Troféus ao 1º classificado da geral (Masculino e Feminino);
- b) Troféu à equipa 1ª classificada (prova principal, Masculinos e Femininas);
- c) Medalhas aos 2º e 3º classificados da geral (masculino e feminino);
- d) Medalhas às equipas 2ª e 3ª classificadas (prova principal, Masculinos e Femininos);
- e) Medalhas às equipas, classificadas nos três primeiros lugares da competição por estafetas;
- f) Troféu às equipas 1ª classificadas (Equipas Jovens Masculinas e Femininas);
- g) Medalhas às equipas 2ª e 3ª classificadas (Equipas Jovens Masculinas e Femininas);
- h) Medalhas as 3 primeiros classificados de cada categoria e género (Prova Jovem e Principal)

15.1 Horário da entrega de prémios:

Após a afixação dos resultados oficiais provisórios, previsivelmente pelas 12h15. Na cerimónia, é obrigatória a presença dos atletas premiados. Os prémios não poderão ser reclamados após a ausência no pódio.

16. INSCRIÇÕES

DUATLO SPRINT / PROVAS JOVENS

As inscrições só poderão ser realizadas através do email, geral@triatlomadeira.com e competicoes@triatlomadeira.com, e terão início no dia 8 de Fevereiro (2ªf), terminando às 24h00 do dia 15 de Fevereiro (2ªFeira).

Acedendo ao menu “inscrições” da página, os participantes devem preencher todos os campos solicitados, a saber:

ATLETAS FEDERADOS	NÃO-FEDERADOS
Nome completo	Nome completo
Número de Licença Federativa	Data de Nascimento
Nº do Bilhete de Identidade	Sexo
Categoria competitiva (escalão)	Nº do Bilhete de Identidade
Clube	Categoria competitiva (escalão)
Contacto e-mail	Contacto telefónico - Contacto e-mail

No final da inscrição, caso esta seja realizada corretamente, através do preenchimento de todos os campos solicitados, os atletas inscritos receberão no endereço e-mail fornecido, a confirmação da sua inscrição. Caso tal não aconteça, deverão entrar em contacto com a organização, através dos seguintes endereços de correio eletrónico:

- competicoes@triatlomadeira.com / geral@triatlomadeira.com. Dúvidas ou outros esclarecimentos poderão ser obtidos igualmente através deste contacto: (ARTM – 92 44 86 653).

Os pagamentos das taxas de inscrição terão de ser regularizados obrigatoriamente por transferência bancária. Será possível efetuar o pagamento das taxas de inscrição no dia da competição, mediante o pagamento de uma taxa adicional no valor de 10€, no secretariado da prova. O secretariado funcionará nos horários anunciados, e antes do início da competição. Só partem para a prova os atletas que tiverem regularizado as suas taxas de inscrição.

Taxas de inscrição na prova:

PREÇOS DE INSCRIÇÃO NA PROVA

Atletas Jovens Licenciados: 1€ / Atletas Jovens não Licenciados: 4€

Atletas Femininas e Cadetes: 6.5€

Atletas masculinos licenciados: 7.5 €

Atletas femininos não licenciados: 9€

Atletas masculinos não licenciados: 11€

Atletas participantes nas estafetas: 23€ (Femininas), 25.50€ (Mistas) e 28€ (Masculinos)

17. CASOS OMISSOS

Os casos omissos à Regulamentação da FTP, serão resolvidos pelo Delegado Técnico Regional.

18. INFORMAÇÕES ADICIONAIS

- O trânsito automóvel encontrar-se-á encerrado e/ou parcialmente condicionado nos locais de realização da prova, porém, **ACONSELHA-SE A MÁXIMA PRECAUÇÃO, PARA ALGUM VEÍCULO QUE POSSA ESTAR A CIRCULAR INADVERTIDAMENTE DENTRO DO CIRCUITO ENCERRADO AO TRÂNSITO.**
- Estarão disponíveis os balneários do campo do Faial, nas traseiras da pista de Karting.

19. CONTACTOS DA ORGANIZAÇÃO

Associação Regional de Triatlo da Madeira (ARTM)
 Edifício Atlântico Shopping, 1º Andar, Loja N.º11
 Estrada Dom Manuel I, n.º 53 / Apartado 191 EC Machico / 9200-127 Machico
 Tel: 291 964641 / Fax: 291 964641/ Telemóvel: 96 3851177 / 92 4486653
 E-mail geral: geral@triatlomadeira.com / competicoes@triatlomadeira.com
 Webpage: <http://www.triatlomadeira.com>