



II AQUATLO JOVEM QUINTA DO LORDE 2017

25 de Março de 2017

Distâncias Jovens

REGULAMENTO

1. ORGANIZAÇÃO / ENQUADRAMENTO

O II Aquatlo Jovem Quinta do Lorde 2017, é uma organização conjunta entre a ARTM - Associação Regional de Triatlo da Madeira, e o Hotel Quinta do Lorde.

O II Aquatlo Jovem Quinta do Lorde 2017, é uma competição destinada aos escalões de Benjamins, Infantis, Iniciados e Juvenis (Licenciados ou N/Licenciados) com distâncias adaptadas a cada escalão.

2. DATA, HORÁRIOS E LOCAIS

As provas realizar-se-ão no dia 25 de Março de 2017 (**Sábado**), com partida e segmento de natação na zona balnear da Quinta do Lorde e de corrida no cais interior da marina.

Sábado - Aquatlo Jovem da Quinta do Lorde

- **9h10:** Abertura do secretariado;
- **9h15:** Abertura do parque de transição;
- **9h45:** Encerramento do secretariado;
- **9h50:** Encerramento do parque de transição;
- **9h55:** Briefing da Prova de Juvenis;
- **10h00:** Início da Prova Jovem (escalão de Juvenis);
- **10h30:** Início da Prova Jovem (escalão de Iniciados);
- **11h00:** Início da Prova Jovem (escalão de Infantis);
- **11h15:** Início da Prova Jovem (escalão de Benjamins);
- **11h45:** Cerimónia de Entrega de Prémios.

A concentração dos atletas, pagamento de inscrições de última hora e entrega dos dorsais aos atletas não-federados inscritos na prova decorrerá entre as **9h10 e as 9h45 (Sábado)**, no secretariado da prova, que estará situado junto à partida da prova.

O parque de transição será instalado junto à marina da Quinta do Lorde, por cima do estacionamento coberto



A entrega de prémios decorrerá no final das competições, na praça em frente ao Hotel da Quinta do Lorde.

3. ESCALÕES ETÁRIOS E DISTÂNCIAS

É permitida a participação de atletas com idades iguais ou superiores a 7 anos (nascidos em 2010), de acordo com a seguinte tabela de distribuição das categorias (regulamento federativo):

Escalão	Ano de Nascimento	Distâncias
Benjamins	Nascidos entre 2008 a 2010	Aquatlo – 50m (1v) / 400m (1v)
Infantis	Nascidos entre 2006 e 2007	Aquatlo – 100m (1v) / 800m (1v)
Iniciados	Nascidos entre 2004 e 2005	Aquatlo – 200m (1v) / 950m (1v)
Juvenis	Nascidos entre 2003 e 2002	Aquatlo – 300m (1v) / 1500m (625m x 2v + 250m)

4. DESCRIÇÃO DOS PERCURSOS

 - Parque de Transição  - Chegada e Partida

1º Segmento Juvenis: Natação = 300m(1v)



1º Segmento Iniciados: Natação = 200m(1v)



1º Segmento Infantis: Natação = 100m(1v)



1º Segmento Benjamins: Natação = 50m(1v)



2º Segmento Juvenis: Corrida = (2v de 625m cada + 250m) 1500m



2º Segmento Iniciados: Corrida = 950m(1v)

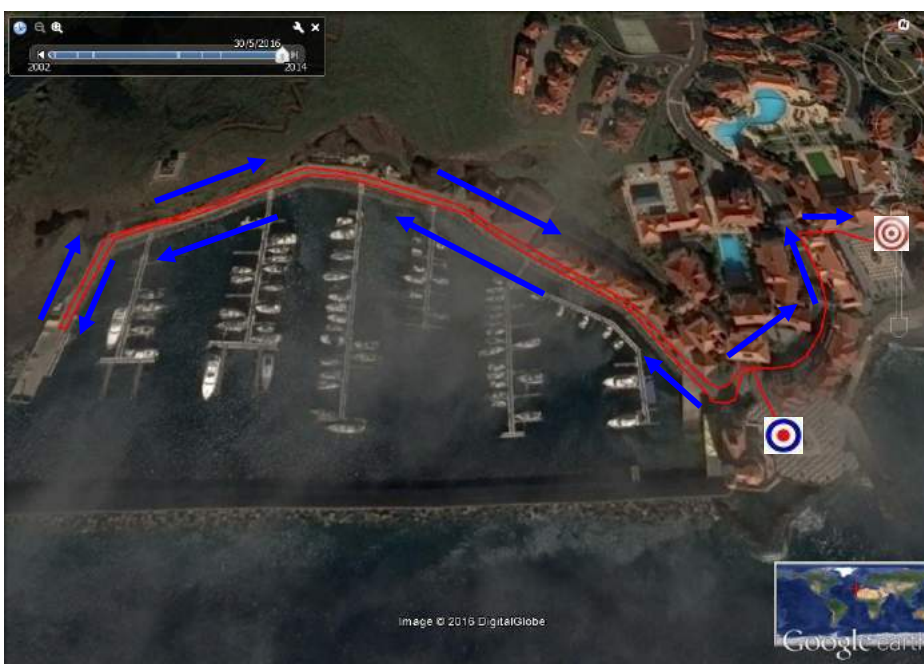

2º Segmento Infantis: Corrida = 800m(1v)

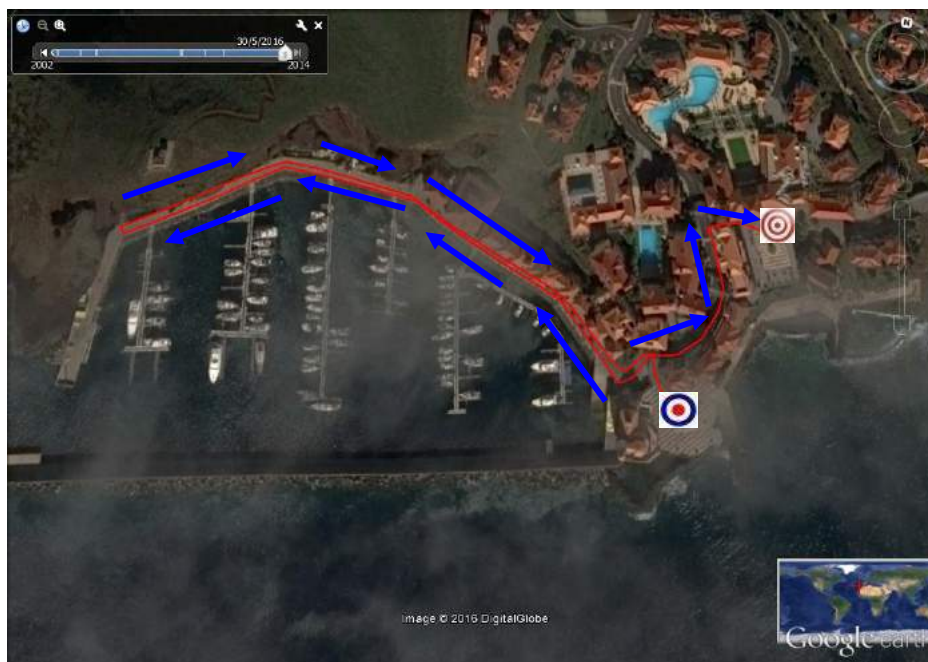

2º Segmento Benjamins: Corrida = 400m(1v)

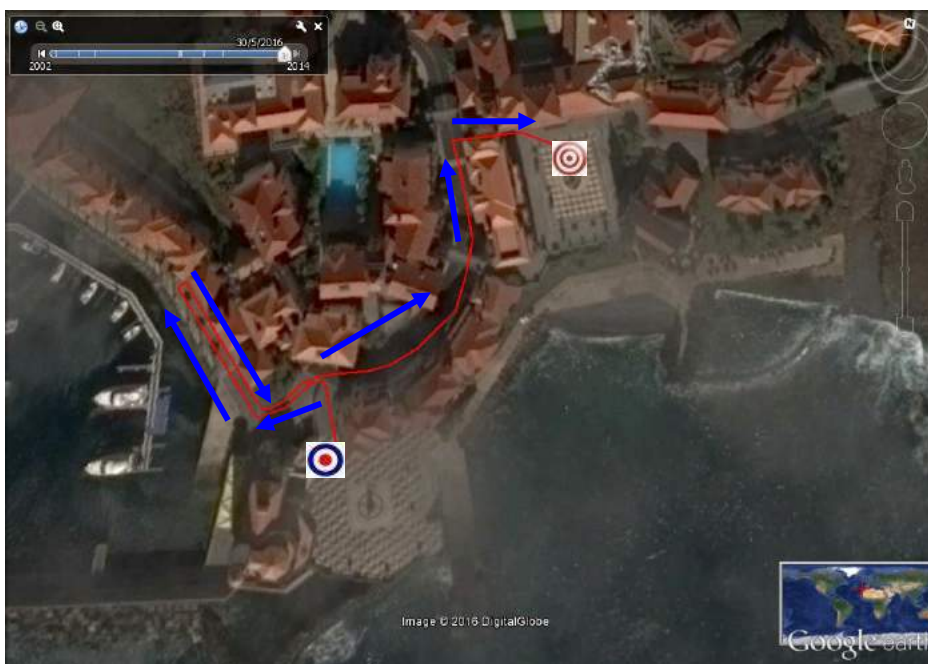

O segmento de Corrida será realizado na promenade/ cais interior da marina da Quinta do Lorde, devendo os atletas iniciar o segmento, após a saída do PT, virando à esquerda para a marina e correndo sempre pela esquerda em todos os escalões. A meta estará situada na praça em frente ao Hotel Quinta do Lorde.

5. LOCAIS DE ABASTECIMENTO

Durante a prova (Aquatlo), existirá um único local com abastecimento líquido (água), fornecido pela organização. Ficará situado no final de cada volta de corrida, junto ao aceso para a meta. Após o final da prova, na zona da meta, serão distribuídas águas aos participantes.

6. SECRETARIADO DAS PROVAS

O Secretariado da prova a realizar estará montado junto à zona de partida, abrindo para a entrega dos dorsais aos atletas não-federados e informações adicionais às **9h10** e encerrando às **9h45**.

7. CHECK IN

O Parque de Transição, será instalado junto à Praia dos Reis Magos e estará aberto entre as **9h15 e as 9h50**.
Obrigatoriamente, os atletas terão de se apresentar devidamente equipados nesta zona.

8. CHECK OUT

Após o final da competição, os atletas poderão levantar o seu material e equipamento desportivo do parque de transição, bastando apresentar o seu peitoral/dorsal. Quinze Minutos após o último atleta ter concluído a prova será encerrado o parque de transição, tendo os atletas de levantar o seu equipamento até esse momento.

9. REGRAS

9.1 Responsabilidade Geral

São adoptadas as regras em vigor no Regulamento Técnico de Triatlo, Duetlo e Aquatlo da Federação de Triatlo de Portugal, sendo da responsabilidade dos atletas conhecer e respeitar o mesmo, bem como cumprir as instruções dos juizes e responsáveis da prova.

- a) Cada atleta é responsável pelo cumprimento/conhecimento do respectivo percurso e nº de voltas, previamente anunciados e relativos a cada segmento da prova;
- b) Os atletas terão de estar equipados com o tronco coberto durante toda a prova;
- c) É proibido o acompanhamento dos atletas por parte de qualquer pessoa que não esteja em competição e/ou por qualquer veículo;
- d) Não é permitido receber qualquer abastecimento exterior, que não seja o proporcionado pela organização;
- e) Todos os participantes na prova terão de estar, obrigatoriamente, cobertos pelo Seguro Desportivo previsto na Lei (Acidentes Pessoais).
- f) Para os atletas federados, em caso de falta de qualquer um dos elementos identificadores (dorsal, chip e número de bicicleta), será permitida a sua participação, bastando para o efeito levantar os elementos em falta no secretariado, mediante o pagamento de uma taxa de 7,5 €, não reembolsável;
- g) As inscrições efetuadas no dia da competição serão efetuadas mediante o pagamento adicional de uma taxa de 10 € no secretariado da prova, ao qual acrescenta o valor da inscrição inicial da prova;
- h) Os clubes deverão confirmar por Email as inscrições dos seus atletas (alterações às inscrições realizadas no período normal), até às 24h00 do dia 15 de Março de 2016 (4ª Feira, após o qual serão contabilizados os participantes inscritos por cada Clube);
- i) O pagamento das inscrições terá como prazo limite o dia 8 de Junho de 2016 (4ª Feira), até às 24h00, através do envio do comprovante de pagamento e/ou Transferência bancário do valor da inscrição, para o NIB/ARTM: "A.R.T.M" – Banco BPI – Conta n.º 7 - 4228770.000.002, NIB: 0010 0000 42287700002 70, IBAN: PT50 0010 0000 4228 7700 0027 0;
- j) No caso dos atletas federados com exame médico inválido, o mesmo deverá dar entrada obrigatoriamente (em mão) na sede da ARTM até às 17h30 da 4ª Feira anterior à prova;
- k) Os Clubes e atletas inscritos na competição estão de acordo com o presente regulamento de prova.

9.2 Natação

- a) Cada atleta é responsável pelo cumprimento / conhecimento do respetivo percurso e nº de voltas, previamente anunciados;
- b) Todos os meios de propulsão ou aspiração artificiais estão interditos;
- c) Os atletas terão obrigatoriamente de utilizar touca no percurso de natação até ao parque de transição;
- d) O uso de fato isotérmico será permitido caso a temperatura da água seja inferior a 22°C.

9.3 Corrida

- É obrigatório o uso de peitoral, colocado em zona frontal, bem visível;
- Cada atleta é responsável pelo cumprimento / conhecimento do respetivo percurso e nº de voltas, previamente anunciados;
- É proibido o acompanhamento dos atletas por parte de qualquer pessoa que não esteja em competição e por qualquer tipo de veículo.

10. PARTICIPAÇÃO

A prova destina-se a jovens atletas que a realizem individualmente, Na prova, poderão participar atletas federados e atletas não-licenciados na FTP, desde que possuam todo o processo de inscrição na prova devidamente regularizado.

11. CLASSIFICAÇÕES

Serão efetuadas, para as provas jovens:

- Classificação por Categoria e Sexo;
- Classificação por Equipas Jovens.

12. PROTESTOS

Todos os agentes desportivos diretamente envolvidos na competição poderão apresentar protesto, sendo que os mesmos deverão:

- Ser entregues presencialmente ao Juiz Principal, até 15 minutos após a publicação dos Resultados Oficiais Provisórios;
- Ser efetuados por escrito e entregues, acompanhados de uma taxa de 25 Euros, ao Juiz Principal, ou ao Delegado Técnico da prova, que o receberá anotando a hora de recepção. Esta taxa será sempre devolvida, caso o protesto seja decidido favoravelmente.

13. DIREÇÃO DE PROVA / JÚRI DE APELO

- Diretor de Prova – Victor Rodrigues
- Júri de Apelo – Adriano Olim / Olivério Rasteiro / Silvano Menezes

14. PRÉMIOS

Serão atribuídos:

- Troféu e/ou lembranças às equipas 1ª classificadas (Campeonatos de Clubes Jovens);
- Medalhas aos primeiros classificados de cada escalão em ambos os géneros (Benjamins, Infantis, iniciados e Juvenis);
- Medalhas às equipas 2ª e 3ª classificadas (Campeonatos de Clubes Jovens);

15. INSCRIÇÕES

As inscrições só poderão ser realizadas através do email competicoes@triatlomadeira.com, e terão início no dia 1 de Março (4ª-Feira), terminando às 24h00 do dia 13 de Março às 24h00 (2ªFeira).

Acedendo ao menu “inscrições” da referida página, os participantes devem preencher todos os campos solicitados, a saber:

PARA OS ATLETAS FEDERADOS	PARA OS ATLETAS NÃO-FEDERADOS
Nome completo	Nome completo
Número de Licença Federativa	Data de Nascimento
Nº de Dorsal	Nº do Bilhete de Identidade
Nº de Chip	Categoria competitiva (escalão)
Clube	Contacto telefónico / Contacto e-mail
Categoria competitiva (escalão)	Sexo

No final da inscrição, caso esta seja realizada correctamente, através do preenchimento de todos os campos solicitados, os atletas inscritos receberão no endereço e-mail fornecido, a confirmação da sua inscrição. Caso tal não aconteça, deverão entrar em contacto com a organização, através dos seguintes endereços de correio electrónico:

- competicoes@triatlomadeira.com; geral@triatlomadeira.com. Dúvidas ou outros esclarecimentos poderão ser obtidos igualmente através deste contacto: (ARTM - 91 1162088 / 96 3851177).

Os pagamentos das taxas de inscrição terão de ser regularizados obrigatoriamente por transferência bancária. Será possível efetuar o pagamento das taxas de inscrição no dia da competição, mediante o pagamento de uma taxa adicional no valor de 10€, no secretariado da prova. O secretariado funcionará nos horários anunciados, e antes do início da competição. Só partem para a prova os atletas que tiverem regularizado as suas taxas de inscrição.

Taxas de inscrição na prova:

PREÇOS DE INSCRIÇÃO NA PROVA

Atletas Jovens Licenciados: 1€ / Atletas Jovens não Licenciados: 4€

17. CASOS OMISSOS

Os casos omissos à Regulamentação da FTP e ARTM, serão resolvidos pelo Delegado Técnico Regional.

18. CONTACTOS

Associação Regional de Triatlo da Madeira (ARTM)
Edifício Atlântico Shopping, 1º Andar, Loja N.º11
Estrada Dom Manuel I, n.º 53 / Apartado 191 EC Machico / 9200-127 Machico
Tel: 291 964641 / Fax: 291 964641/ Telemóveis: (96 3851177 / 92 4486653)
E-mail geral: geral@triatlomadeira.com / competicoes@triatlomadeira.com / secretariado@triatlomadeira.com
Webpage: <http://www.triatlomadeira.com>