



II CAMPEONATO REGIONAL DE EQUIPAS DE ESTAFETAS DE TRIATLO 2017

PORTO SANTO

Domingo, 18 de Junho de 2017

REGULAMENTO

1. ORGANIZAÇÃO / ENQUADRAMENTO

O “II Campeonato Regional de Equipas de Estafetas de Triatlo 2017” é uma organização conjunta da ARTM - Associação Regional de Triatlo da Madeira e da Câmara Municipal do Porto Santo.

Este evento terá uma competição única com as seguintes particularidades:

Competição de Estafetas:

- Cada equipa será composta por 3 elementos do mesmo clube e/ou individuais, podendo ser 100% masculina, 100% feminina ou mista (1 masc+2 fem ou 2 masc+1 fem).
- Cada elemento deverá cumprir um percurso de triatlo completo na distância Super Sprint.
- O escalonamento inicial da equipa não poderá ser alterado no decorrer da competição.
- Estão habilitados à participação atletas desde Juvenis a Veteranos V.
- Cada atleta compete com o seu dorsal federativo.
- Cada equipa compete com um chip único que é transmitido por entre os elementos constituintes.
- O chip para esta competição é atribuído pela ARTM tendo de ser devolvido no final.
- Haverá uma zona de transmissão para as estafetas, onde a forma de renição é a transmissão do chip.

Estas competições contam com os apoios da Câmara Municipal do Porto Santo; Coca-Cola European Partners ; Fisiomadeira; Socorro Madeira; Europcar; Auto Zapecar; MZ Bike; Clínica Dentária do Fórum Machico; SER – DRJD, AMDpT e F.T.P..

2. DATA, HORÁRIOS E LOCAIS

A prova realizar-se-á no dia 18 de Junho de 2017 (Domingo), com partida junto ao cais do Porto Santo, no seguinte horário:

- **8h30:** Abertura do secretariado;
- **8h35:** Abertura do parque de transição;
- **9h15:** Encerramento do secretariado;
- **9h20:** Encerramento do parque de transição;
- **9h25:** Briefing para a Prova de Estafetas (masculinas, femininas e mistas);
- **9h30:** Início da Competição de Estafetas (masculinas, femininas e mistas);
- **11h30:** Cerimónia de entrega de prémios.

A concentração dos atletas, inscrições de última hora e entrega dos dorsais aos atletas inscritos na prova decorrerá entre as 8h30 e as 9h15, no secretariado da prova, junto ao Cais do Porto Santo.

A entrega de prémios ocorrerá junto à zona de meta próximo do Cais.

3. CATEGORIAS E DISTÂNCIAS

| Género | Ano de Nascimento | Distancias |
|----------------------|----------------------------|---|
| Estafetas Masculinas | Nascidos entre 2003 e 1957 | Triatlo: 300m Natação (1v) / 8.2 km Ciclismo (2v) / 2 km Corrida (2v) |
| Estafetas Femininas | Nascidos entre 2003e 1957 | |
| Estafetas Mistas | Nascidos entre 2003 e 1957 | |

A prova de estafetas será disputada na distância “Super Sprint”, constituída por:

- 1º Segmento: 300 metros de natação (1 volta de 300 metros);
- 2º Segmento: 8.2 km de ciclismo (2 voltas de 4100 metros);
- 3º Segmento: 2 km de corrida (2 voltas de 1000 metros).

4. DESCRIÇÃO DOS PERCURSOS



- Parque de Transição



- Chegada e Partida



- Zona de Transmissão das Estafetas

1º Segmento: Natação (300 metros x 1 volta) = 300m

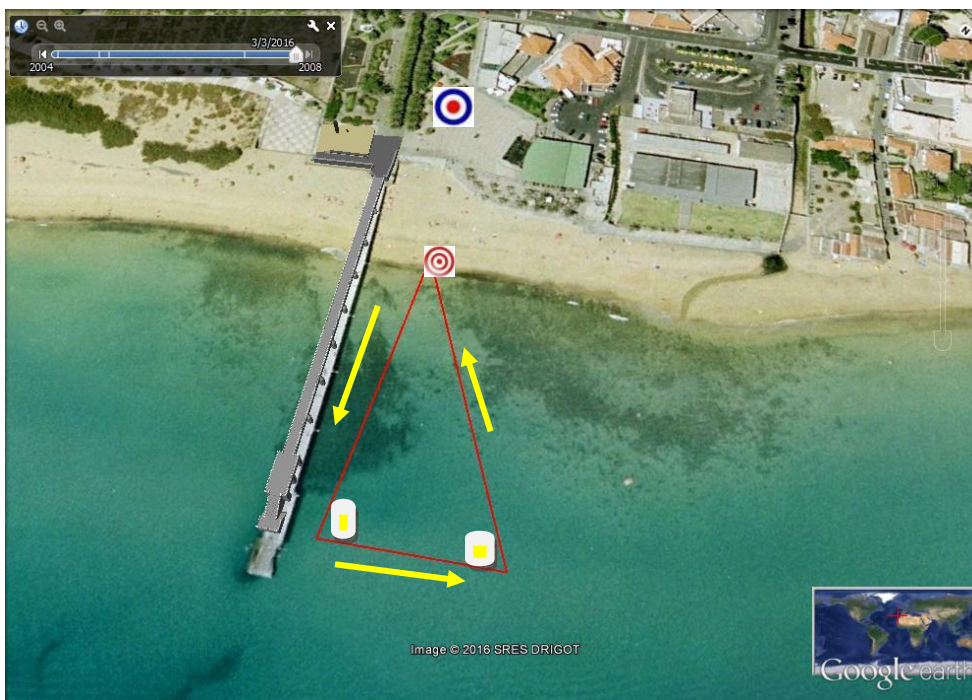

O percurso do 1º segmento (natação) será efetuado em uma volta única de 300m. A partida será dada ao lado do cais do Porto Santo, tendo de percorrer o referido percurso no sentido das setas.

2º Segmento: Ciclismo (4100 metros x 2 voltas) = 8.2 kms

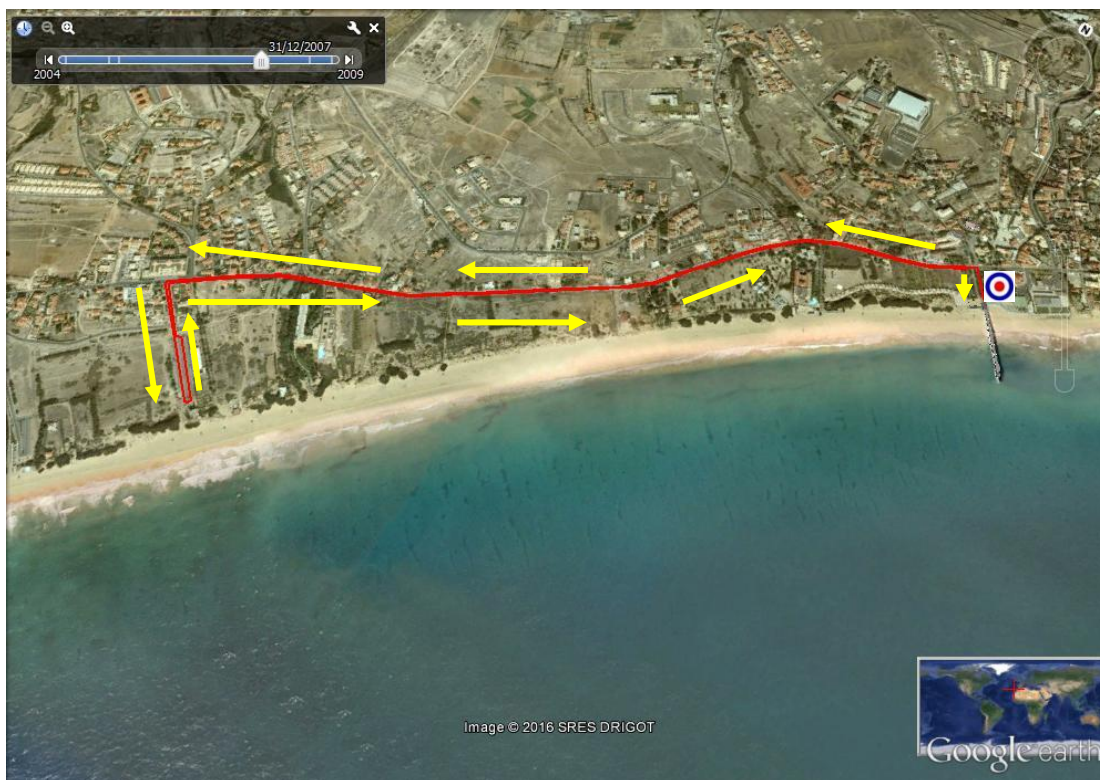

Após a saída do PT1, cada atleta sobe pelo empedrado de acesso ao cais por entre as palmeiras, virando à esquerda pela marginal até ao Centro Comercial Zarco, virando novamente à esquerda em frente ao referido centro comercial para acesso ao parque de estacionamento onde é feito o retorno para posterior regresso à vila para se dar por concluída uma volta.

No final da 2ª volta os triatletas descem novamente pelo empedrado de acesso ao cais para a entrada no PT2 no mesmo sentido que o PT1.

3º Segmento: Corrida (1000 metros x 2 voltas) = 2 kms

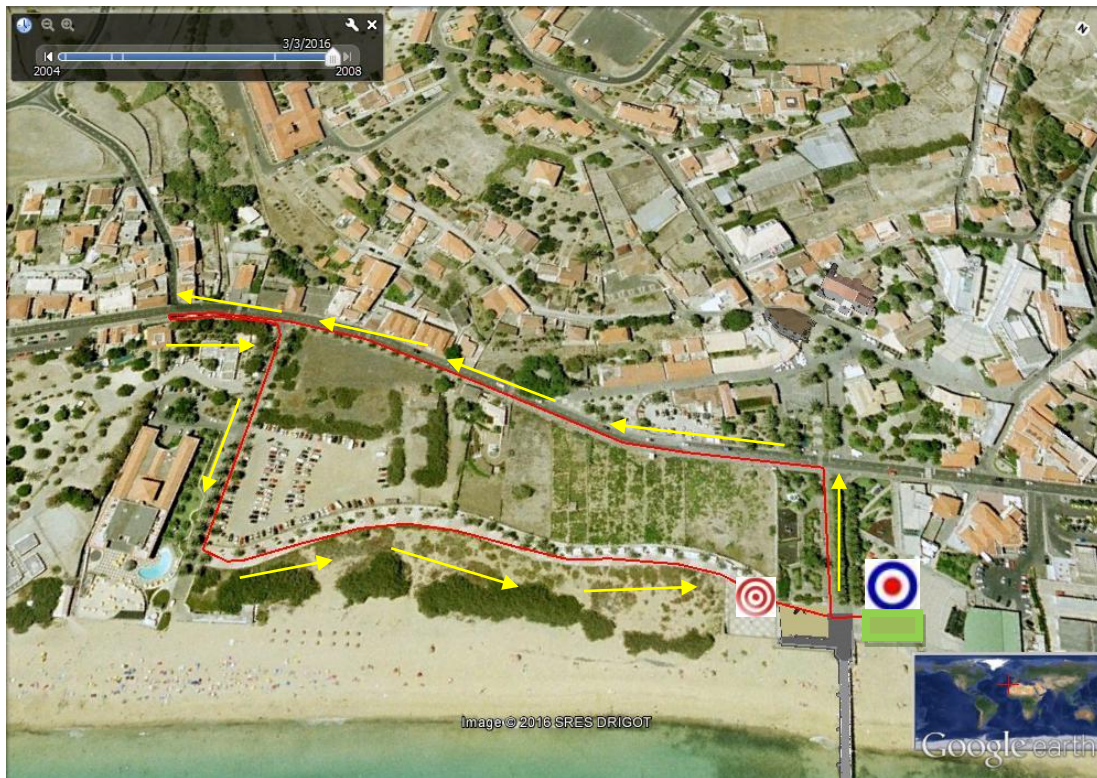

Após saída do parque de transição, viram à esquerda para acesso à estrada marginal, virando novamente à esquerda pelo passeio até ao restaurante “O Forno”, retornando e virando 50m à frente à esquerda, descendo pelo parque de campismo, virando novamente à esquerda pela promenade de acesso ao cais completando assim uma volta. **No final da 2ª volta passa pela meta e dirige-se para a zona de transmissão das estafetas (retângulo verde da imagem). O tempo da equipa é dado com a passagem do 3º elemento pela meta.**

5. LOCAIS DE ABASTECIMENTO

Durante as provas, existirá um único local com abastecimento líquido (água), fornecido pela organização. Ficará situado à saída do PT e será fornecido durante cada uma das voltas do segmento de corrida.

Haverá 2 locais com recipientes para colocar os copos descartáveis, (1 a 10 metros e outro a 20 metros), após o abastecimento. Os atletas que não colocarem os copos dentro dos recipientes receberão uma penalização de tempo.

Após o final da prova, na zona da meta, será distribuída Água. Durante o percurso de ciclismo, não será entregue abastecimento, pelo que se aconselha que os atletas transportem abastecimento na sua bicicleta.

6. SECRETARIADO DAS PROVAS

O Secretariado de prova estará instalado junto ao Cais do Porto Santo.

7. CHECK IN

O Parque de Transição será instalado junto ao Cais do Porto Santo, estando aberto entre as 8h35 e as 9h20, para verificações técnicas da bicicleta e restante equipamento, referente à prova. Obrigatoriamente, os atletas terão de se apresentar devidamente equipados nesta zona.

8. CHECK OUT

Após o final da competição, os atletas poderão levantar o seu material e equipamento desportivo do parque de transição, bastando apresentar o seu peitoral/dorsal. Quinze minutos após o último atleta ter concluído a prova será encerrado o parque de transição, tendo os atletas de levantar o seu equipamento até esse momento.

9. REGRAS

9.1 Responsabilidade Geral

São adoptadas as regras em vigor no Regulamento Técnico de Triatlo, Duatlo e Aquatlo da Federação de Triatlo de Portugal, sendo da responsabilidade dos atletas conhecer e respeitar o mesmo, bem como cumprir as instruções dos juizes e responsáveis da prova.

- a) Cada atleta é responsável pelo cumprimento/conhecimento do respectivo percurso e nº de voltas, previamente anunciados e relativos a cada segmento da prova.
- b) Os atletas terão de estar equipados com o tronco coberto durante toda a prova.
- c) É proibido o acompanhamento dos atletas por parte de qualquer pessoa que não esteja em competição e/ou por qualquer veículo.
- d) Não é permitido receber qualquer abastecimento exterior, que não seja o proporcionado pela organização.
- e) Todos os participantes na prova terão de estar, obrigatoriamente, cobertos pelo Seguro Desportivo previsto na Lei (Acidentes Pessoais).
- f) Para os atletas federados, em caso de falta de qualquer um dos elementos identificadores (dorsal, chip ou número de bicicleta), **será permitida a sua participação, bastando para o efeito levantar os elementos em falta no secretariado, mediante o pagamento de uma taxa de 7,5€, não reembolsável.**
- g) **As inscrições efetuadas no dia da competição serão efetuadas mediante o pagamento adicional de uma taxa de 10€ no secretariado da prova, ao qual acrescenta o valor da inscrição inicial da prova.**
- h) **As inscrições devem ser realizadas até à 2ª Feira antes da competição, dia 12 de Junho de 2017.**
- i) **Os clubes deverão confirmar por Email as inscrições dos seus atletas (alterações às inscrições realizadas no período normal), até às 24h do dia 14 de Junho de 2017, 4ª Feira, após o qual serão contabilizados os participantes inscritos por cada Clube.**
- j) **O pagamento das inscrições terá como prazo limite o dia 14 de Junho de 2017 (4ª Feira), até às 24h, através do envio do comprovante de pagamento e/ou Transferência bancária do valor da inscrição, para o NIB/ARTM: "A.R.T.M" – Banco BPI – Conta n.º 7 - 4228770.000.002, NIB: 0010 0000 42287700002 70, IBAN: PT50 0010 0000 4228 7700 00270.**
- k) **No caso dos atletas federados com exame médico inválido, o mesmo deverá dar entrada (em mão) na sede da ARTM até à 4ª Feira antes da prova.**

Os Clubes e atletas inscritos na competição estão de acordo com o presente regulamento de prova.

9.2 Natação

- a) Cada atleta é responsável pelo cumprimento/conhecimento do respectivo percurso e nº de voltas, previamente anunciados.
- b) Todos os meios de propulsão ou aspiração artificiais estão interditos.
- c) Os atletas terão obrigatoriamente de utilizar touca no percurso de natação até ao parque de transição.
- d) O uso de fato isotérmico será permitido caso a temperatura da água seja inferior a 22°C.
- e) O uso do dorsal será proibido durante o percurso. Deverá ficar colocado, apenas, num dos lados do guiador da bicicleta.

9.3 Ciclismo

- a) É permitido "andar na roda", de acordo com o regulamento técnico de Triatlo (FTP).
- b) O uso de capacete rígido afivelado é obrigatório em toda a extensão do percurso, até à colocação da bicicleta no suporte.
- c) É obrigatório o uso de dorsal, colocado nas costas, e em local bem visível, bem como de placa numérica na bicicleta.
- d) Os atletas deverão ter especial atenção à zona de "monta" e "desmonta" da bicicleta.
- e) Cada atleta é responsável pela sua bicicleta, não sendo possível receber qualquer tipo de ajuda exterior na sua reparação.
- f) Os atletas são obrigados a respeitar as regras de trânsito e as indicações dadas pelos agentes de segurança.

9.4 Corrida

- a) É obrigatório o uso de peitoral, colocado em zona frontal, bem visível.
- b) Cada atleta é responsável pelo cumprimento/conhecimento do respectivo percurso e nº de voltas, previamente anunciados.
- c) É proibido o acompanhamento dos atletas por parte de qualquer pessoa que não esteja em competição e por qualquer veículo.

10. PARTICIPAÇÃO

A participação na prova é aberta apenas a atletas licenciados na F.T.P.

11. CLASSIFICAÇÕES

Para a prova principal:

- a) Classificação geral estafetas masculinas;
 - b) Classificação geral estafetas femininas;
 - c) Classificação geral estafetas mistas.
-

12. PROTESTOS

Todos os agentes desportivos diretamente envolvidos na competição poderão apresentar protesto, sendo que os mesmos deverão:

- Ser entregues presencialmente ao Juiz Principal, até 15 minutos após a publicação dos Resultados Oficiais Provisórios.
- Ser efectuados por escrito e entregues, acompanhados de uma taxa de 25 Euros, ao Juiz Principal, ou ao Delegado Técnico da prova, que o receberá anotando a hora de recepção. Esta taxa será sempre devolvida, caso o protesto seja decidido favoravelmente.

13. DIREÇÃO DE PROVA / JÚRI DE APELO

Diretor de Prova – Victor Rodrigues

Júri de Apelo – Adriano Olim / Olivério Rasteiro / Silvano Menezes

14. PRÉMIOS

Nas competições serão atribuídos os seguintes prémios/troféus:

- Troféus à equipa 1ª classificada de Estafetas (masculinas, femininas e mistas);
- Medalhas às equipas 2ª e 3ª classificadas de Estafetas (masculinas, femininas e mistas);
- Medalhas aos 3 elementos constituintes das estafetas classificadas nas 3 primeiras posições (masculinas, femininas e mistas).

15.1 Horário da entrega de prémios:

Após a afixação dos resultados oficiais provisórios, previsivelmente pelas 11h30, seguir-se-á de imediato a cerimónia de entrega de prémios. Na cerimónia, é obrigatória a presença dos atletas premiados. Os prémios não poderão ser reclamados após a ausência no pódio.

15. INSCRIÇÕES

II Campeonato Regional de Equipas de Estafetas de Triatlo

As inscrições só poderão ser realizadas via email para o competicoes@triatlomadeira.com, e terão início no dia 29 de Maio (2ª Feira), terminando às 24h do dia 12 de Junho (2ª Feira).

Dados a facultar no email de inscrição :

| ATLETAS FEDERADOS | NÃO-FEDERADOS |
|---------------------------------|---------------------------------------|
| Nome completo | Nome completo |
| Número de Licença Federativa | Data de Nascimento |
| Nº de Dorsal | Sexo |
| Nº de Chip | Nº do Bilhete de Identidade |
| Clube | Categoria competitiva (escalão) |
| Categoria competitiva (escalão) | Contacto telefónico - Contacto e-mail |

No final da inscrição, caso esta seja realizada corretamente, através do preenchimento de todos os campos solicitados, os atletas inscritos receberão no endereço e-mail fornecido, a confirmação da sua inscrição. Caso tal não aconteça, deverão entrar em contacto com a organização, através dos seguintes endereços de correio eletrónico:

- competicoes@triatlomadeira.com / geral@triatlomadeira.com. Dúvidas ou outros esclarecimentos poderão ser obtidos igualmente através deste contacto: (ARTM – 92 44 86 653).

Os pagamentos das taxas de inscrição terão de ser regularizados obrigatoriamente por transferência bancária. Será possível efetuar o pagamento das taxas de inscrição no dia da competição, mediante o pagamento de uma taxa adicional no valor de 10€, no secretariado da prova. O secretariado funcionará nos horários anunciados, e antes do início da competição. Só partem para a prova os atletas que tiverem regularizado as suas taxas de inscrição.

Taxas de inscrição na prova:

PREÇOS DE INSCRIÇÃO NA PROVA

Estafetas Masculinas: 15€

Estafetas Mistas: 12€

Estafetas Femininas: 9€

*Os atletas Veteranos estão isentos do pagamento de taxas de inscrição nas etapas do Porto Santo.

16. CASOS OMISSOS

Os casos omissos à Regulamentação da FTP, serão resolvidos pelo Delegado Técnico Regional.

17. INFORMAÇÕES ADICIONAIS

- a) Estarão disponíveis para apoio à prova os WC e duches junto ao Hotel Torre Praia.
- b) O trânsito automóvel encontrar-se-á encerrado e/ou parcialmente condicionado nos locais de realização da prova, porém, **ACONSELHA-SE A MÁXIMA PRECAUÇÃO, PARA ALGUM VEÍCULO QUE POSSA ESTAR A CIRCULAR INADVERTIDAMENTE DENTRO DO CIRCUITO ENCERRADO AO TRÂNSITO.**

18. CONTACTOS DA ORGANIZAÇÃO

Associação Regional de Triatlo da Madeira (ARTM)
Edifício Atlântico Shopping, 1º Andar, Loja N.º11
Estrada Dom Manuel I, n.º 53 / Apartado 191 EC Machico / 9200-127 Machico
Tel: 291 964641 / Fax: 291 964641/ Telemóvel: 96 3851177 / 92 4486653
E-mail geral: geral@triatlomadeira.com / competicoes@triatlomadeira.com
Webpage: <http://www.triatlomadeira.com>