



II TRIATLO SPRINT DO PORTO SANTO 2017

V TRIATLO JOVEM DO PORTO SANTO 2017

Sábado, 17 de Junho de 2017

Distância Sprint: 750m Natação / 20.5 km Ciclismo / 5 km Corrida

REGULAMENTO

1. ORGANIZAÇÃO / ENQUADRAMENTO

O “II Triatlo Sprint do Porto Santo” e o “V Triatlo Jovem do Porto Santo”, são uma organização conjunta da ARTM - Associação Regional de Triatlo da Madeira e da Câmara Municipal do Porto Santo.

A este evento estão associados várias competições, nomeadamente:

Competição de Triatlo que será constituída pelas seguintes provas:

- a) Prova Principal na vertente de Triatlo, disputada na distância Sprint, pontuável para os “Campeonatos Regionais de Triatlo 2017 - Powerade” e destinada aos escalões de Cadetes e superiores.
- b) Provas Jovens na vertente de Triatlo, competições destinadas aos escalões de Benjamins, Infantis, Iniciados e Juvenis, pontuáveis para o Campeonato Regional Individual e Clubes Jovens 2017.

Estas competições contam com os apoios da Câmara Municipal do Porto Santo; Coca-Cola European Partners; Fisiomadeira; Socorro Madeira; Europarc; Auto Zapecar; MZ Bike; Clínica Dentária do Fórum Machico; SER – DRJD, AMDpT e F.T.P..

2. DATA, HORÁRIOS E LOCAIS

As provas realizar-se-ão no dia 17 de Junho de 2017 (Sábado), com partida junto ao cais do Porto Santo, no seguinte horário:

- **14h00** Abertura do secretariado;
- **14h05**: Abertura do parque de transição (para todos os escalões);
- **14h45**: Encerramento do secretariado;
- **14h50**: Encerramento do parque de transição (para todos os escalões);
- **14h55**: Briefing para a Prova Principal;
- **15h00**: Início da Prova Principal;
- **16h30**: Início da Prova Jovem (escalão de Juvenis);
- **17h15**: Início da Prova Jovem (escalão de Iniciados);
- **17h45**: Início da Prova Jovem (escalão de Infantis);
- **18h00**: Início da Prova Jovem (Escalão de Benjamins);
- **18h30**: Cerimónia de entrega de prémios.

A concentração dos atletas, inscrições de última hora e entrega dos dorsais aos atletas não-federados inscritos na prova decorrerá entre as 14h00 e as 14h45, no secretariado da prova, junto ao Cais do Porto Santo.

A entrega de prémios ocorrerá junto à zona de meta próximo do Cais.

3. ESCALÕES ETÁRIOS E DISTÂNCIAS

Escalão	Ano de Nascimento	Distancias
Benjamins	Nascidos entre 2008 a 2010	Triatlo: 50m Natação (1v) / 1000m Ciclismo (1v) / 500m Corrida (1v)
Infantis	Nascidos entre 2006 e 2007	Triatlo: 100m Natação (1v) / 2000m Ciclismo (1v) / 850m Corrida (1v)
Iniciados	Nascidos entre 2004 e 2005	Triatlo: 200m Natação (1v) / 4100m Ciclismo (1v) / 1000m Corrida (1v)
Juvenis/Paratriatlo	Nascidos entre 2003 e 2002	Triatlo: 300m Natação (1v) / 8200m Ciclismo (2v) / 2000m Corrida (2v)
Cadetes	Nascidos entre 2001 e 2000	Triatlo: 750m Natação (1v) / 20.5 km Ciclismo (5v) / 5 km Corrida (5v)
Juniores	Nascidos entre 1998 e 1999	
Sub-23	Nascidos entre 1997 a 1994	

Seniores	Nascidos entre 1978 a 1993	
Veteranos I	Nascidos entre 1973 a 1977	
Veteranos II	Nascidos entre 1968 a 1972	
Veteranos III	Nascidos entre 1963 a 1967	
Veteranos IV	Nascidos entre 1958 a 1962	
Veteranos V	Nascidos entre 1957 e anteriores	

A prova principal será disputada na distância "Sprint", constituída por:

- 1º Segmento: 750 metros de natação (1 volta de 750 metros);
- 2º Segmento: 20.5 km de ciclismo (5 voltas de 4100 metros);
- 3º Segmento: 5 km de corrida (5 voltas de 1000 metros).

Nota: As equipas de estafetas, que irão disputar a distância "Sprint", poderão ser mistas (masculinos/femininos) e englobar participantes não-federados.

4. DESCRIÇÃO DOS PERCURSOS

 - Parque de Transição  - Chegada e Partida

1º Segmento: Natação (750 metros x 1 volta) = 750m

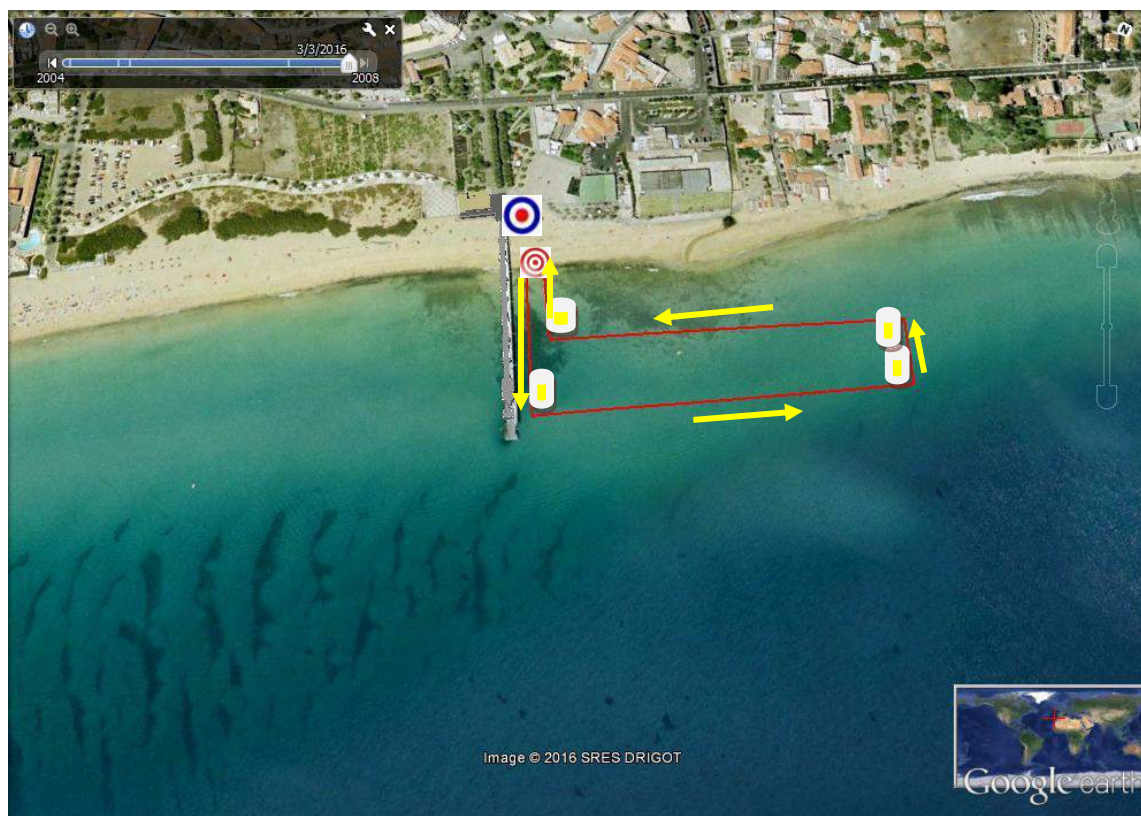

O percurso do 1º segmento (natação) será efetuado em uma volta única de 750m. A partida será dada ao lado do cais do Porto Santo, tendo de percorrer o referido percurso no sentido das setas.

2º Segmento: Ciclismo (4100 metros x 5 voltas) = 20.5 kms

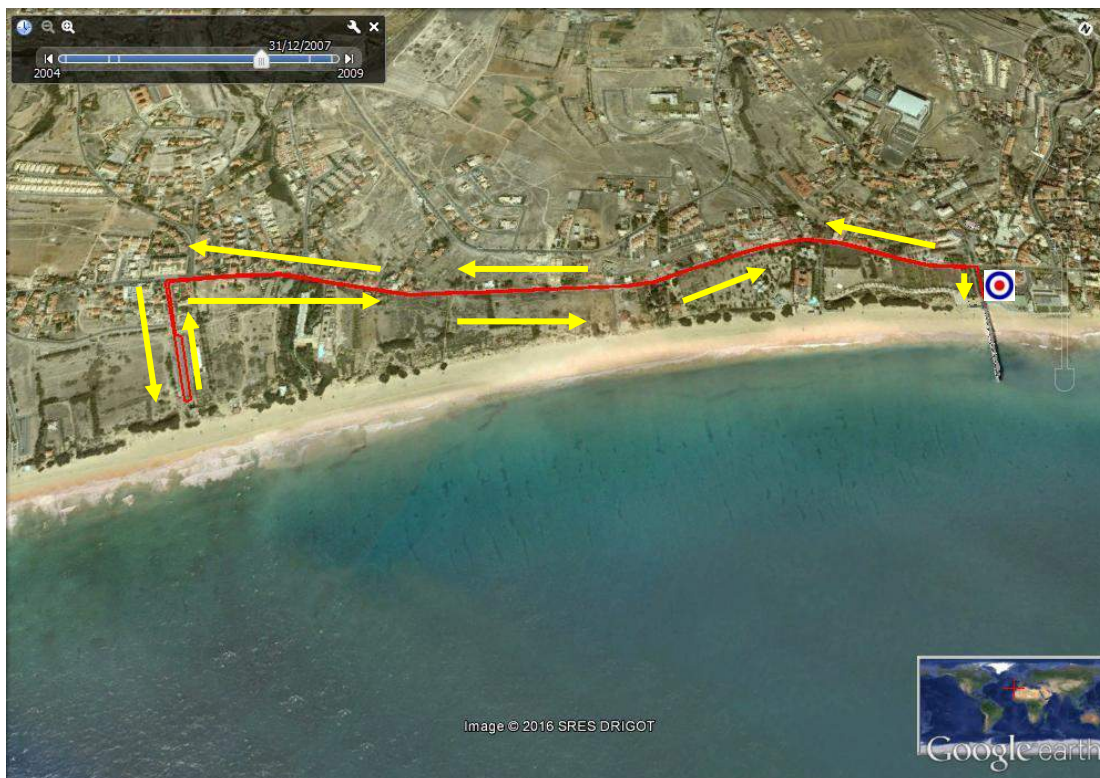

Após a saída do PT1, os atletas sobem pelo empedrado de acesso ao cais por entre as palmeiras, virando à esquerda pela marginal até ao Centro Comercial Zarco, virando novamente à esquerda em frente ao referido centro comercial para acesso ao parque de estacionamento onde é feito o retorno para posterior regresso à vila para se dar por concluída uma volta.

No final da 5ª volta os triatletas descem novamente pelo empedrado de acesso ao cais para entrada no PT2 no mesmo sentido que o PT1.

3º Segmento: Corrida (1000 metros x 5 voltas) = 5 kms

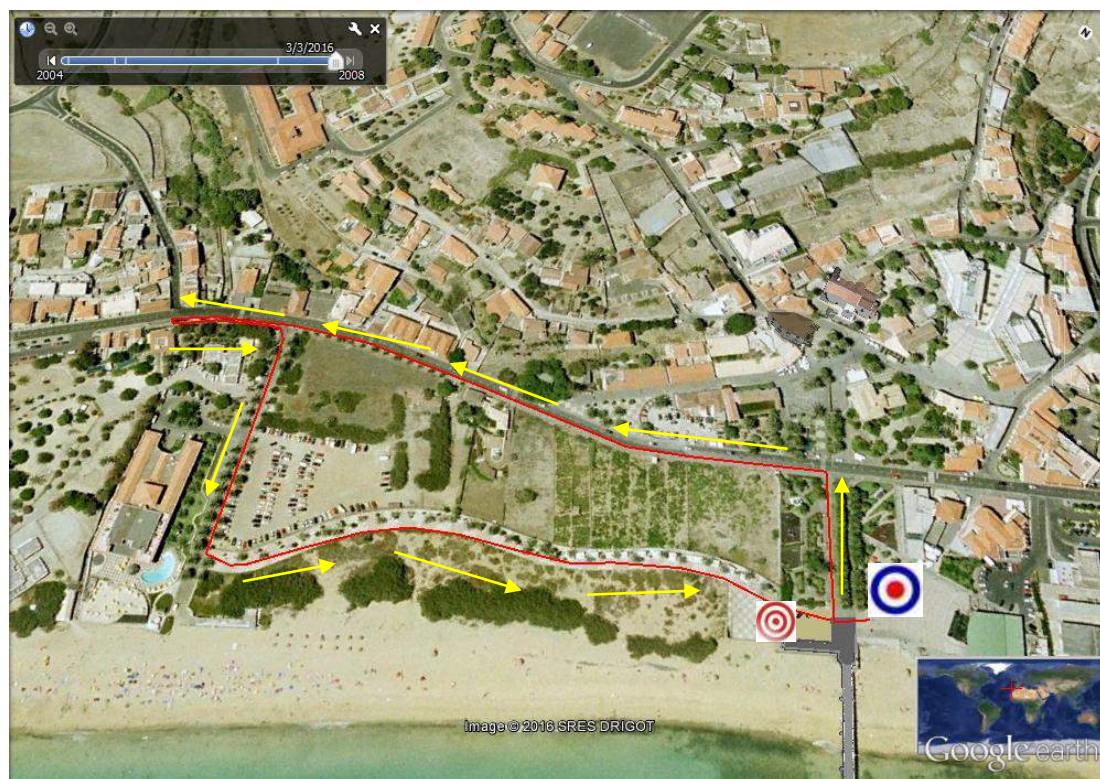

Após saída do parque de transição, viram à esquerda para acesso à estrada marginal, virando novamente à esquerda pelo passeio até ao restaurante “O Forno”, retornando e virando 50m à frente à esquerda, descendo pelo parque de campismo, virando novamente à esquerda pela promenade de acesso ao cais completando assim uma volta. **No final da 5ª volta dirige-se para a meta situada junto ao Cais do Porto Santo.**

6. LOCAIS DE ABASTECIMENTO

Durante as provas, existirá um único local com abastecimento líquido (água), fornecido pela organização. Ficará situado à saída do PT e será fornecido durante cada uma das voltas do segmento de corrida.

Haverá 2 locais com recipientes para colocar os copos descartáveis, (1 a 10 metros e outro a 20 metros), após o abastecimento. Os atletas que não colocarem os copos dentro dos recipientes receberão uma penalização de tempo.

Após o final da prova, na zona da meta, será distribuída Água. Durante o percurso de ciclismo, não será entregue abastecimento, pelo que se aconselha que os atletas transportem abastecimento na sua bicicleta.

7. SECRETARIADO DAS PROVAS

O Secretariado de prova estará instalado junto ao Cais do Porto Santo.

8. CHECK IN

O Parque de Transição será instalado junto ao Cais do Porto Santo, estando aberto entre as **14h05 e as 15h50**, para verificações técnicas da bicicleta e restante equipamento, referente a todas as provas. Obrigatoriamente, os atletas terão de se apresentar devidamente equipados nesta zona.

9. CHECK OUT

Após o final da competição, os atletas poderão levantar o seu material e equipamento desportivo do parque de transição, bastando apresentar o seu peitoral/dorsal. Quinze minutos após o último atleta ter concluído a prova será encerrado o parque de transição, tendo os atletas de levantar o seu equipamento até esse momento.

10. REGRAS

10.1 Responsabilidade Geral

São adoptadas as regras em vigor no Regulamento Técnico de Triatlo, Duatlo e Aquatlo da Federação de Triatlo de Portugal, sendo da responsabilidade dos atletas conhecer e respeitar o mesmo, bem como cumprir as instruções dos juízes e responsáveis da prova.

- a) Cada atleta é responsável pelo cumprimento/conhecimento do respectivo percurso e nº de voltas, previamente anunciados e relativos a cada segmento da prova.
- b) Os atletas terão de estar equipados com o tronco coberto durante toda a prova.
- c) É proibido o acompanhamento dos atletas por parte de qualquer pessoa que não esteja em competição e/ou por qualquer veículo.
- d) Não é permitido receber qualquer abastecimento exterior, que não seja o proporcionado pela organização.
- e) Todos os participantes na prova terão de estar, obrigatoriamente, cobertos pelo Seguro Desportivo previsto na Lei (Acidentes Pessoais).
- f) Para os atletas federados, em caso de falta de qualquer um dos elementos identificadores (dorsal, chip ou número de bicicleta), **será permitida a sua participação, bastando para o efeito levantar os elementos em falta no secretariado, mediante o pagamento de uma taxa de 7,5€, não reembolsável.**
- g) **As inscrições efetuadas no dia da competição serão efetuadas mediante o pagamento adicional de uma taxa de 10€ no secretariado da prova, ao qual acrescenta o valor da inscrição inicial da prova.**
- h) **As inscrições devem ser realizadas até à 2ª Feira antes da competição, dia 12 de Junho de 2017.**
- i) **Os clubes deverão confirmar por Email as inscrições dos seus atletas (alterações às inscrições realizadas no período normal), até às 24h do dia 14 de Junho de 2017, 4ª Feira, após o qual serão contabilizados os participantes inscritos por cada Clube.**
- j) **O pagamento das inscrições terá como prazo limite o dia 14 de Junho de 2017 (4ª Feira), até às 24h, através do envio do comprovante de pagamento e/ou Transferência bancária do valor da inscrição, para o NIB/ARTM: “A.R.T.M” – Banco BPI – Conta n.º 7 - 4228770.000.002, NIB: 0010 0000 42287700002 70, IBAN: PT50 0010 0000 4228 7700 00270.**
- k) **No caso dos atletas federados com exame médico inválido, o mesmo deverá dar entrada (em mão) na sede da ARTM até à 4ª Feira antes da prova.**

Os Clubes e atletas inscritos na competição estão de acordo com o presente regulamento de prova.

10.2 Natação

- a) Cada atleta é responsável pelo cumprimento/conhecimento do respectivo percurso e nº de voltas, previamente anunciados.
- b) Todos os meios de propulsão ou aspiração artificiais estão interditos.
- c) Os atletas terão obrigatoriamente de utilizar touca no percurso de natação até ao parque de transição.
- d) O uso de fato isotérmico será permitido caso a temperatura da água seja inferior a 22°C.
- e) O uso do dorsal será proibido durante o percurso. Deverá ficar colocado, apenas, num dos lados do guiador da bicicleta.

10.3 Ciclismo

- a) É permitido “andar na roda”, atletas que estejam na mesma volta do segmento de ciclismo e mesma prova (mesma hora de partida) de acordo com o regulamento técnico de Triatlo (FTP).
- b) O uso de capacete rígido afivelado é obrigatório em toda a extensão do percurso, até à colocação da bicicleta no suporte.
- c) É obrigatório o uso de dorsal, colocado nas costas, e em local bem visível, bem como de placa numérica na bicicleta.
- d) Os atletas deverão ter especial atenção à zona de “monta” e “desmonta” da bicicleta.
- e) Cada atleta é responsável pela sua bicicleta, não sendo possível receber qualquer tipo de ajuda exterior na sua reparação.
- f) Os atletas são obrigados a respeitar as regras de trânsito e as indicações dadas pelos agentes de segurança.

10.4 Corrida

- a) É obrigatório o uso de peitoral, colocado em zona frontal, bem visível.
- b) Cada atleta é responsável pelo cumprimento/conhecimento do respetivo percurso e nº de voltas, previamente anunciados.
- c) É proibido o acompanhamento dos atletas por parte de qualquer pessoa que não esteja em competição e por qualquer veículo.

11. PARTICIPAÇÃO

A participação na prova é aberta também a atletas não licenciados na F.T.P., desde que possuam todo o processo de inscrição na prova devidamente regularizado.

12. CLASSIFICAÇÕES

Serão efetuadas, para as provas jovens:

- a) Classificação por categoria e sexo;
- b) Classificação por equipas jovens.

Para a prova principal:

- a) Classificação geral masculina, absoluta ;
- b) Classificação geral feminina, absoluta ;
- c) Classificação por escalões e género (Incluindo atletas não licenciados);
- d) Classificação de estafetas;
- e) Classificação por equipas.

13. PROTESTOS

Todos os agentes desportivos diretamente envolvidos na competição poderão apresentar protesto, sendo que os mesmos deverão:

- a) Ser entregues presencialmente ao Juiz Principal, até 15 minutos após a publicação dos Resultados Oficiais Provisórios.
- b) Ser efetuados por escrito e entregues, acompanhados de uma taxa de 25 Euros, ao Juiz Principal, ou ao Delegado Técnico da prova, que o receberá anotando a hora de receção. Esta taxa será sempre devolvida, caso o protesto seja decidido favoravelmente.

14. DIREÇÃO DE PROVA / JÚRI DE APELO

Diretor de Prova – Victor Rodrigues

Júri de Apelo – Adriano Olim / Olivério Rasteiro / Silvano Menezes

15. PRÉMIOS

Nas competições serão atribuídos os seguintes prémios/troféus:

- a) Medalhão ao 1º classificado da geral (Masculino e Feminino);
- b) Medalhão às equipas vencedoras da prova principal (Masculinas e Femininas);
- c) Medalhas ao 2º e 3º classificado da geral (Masculino e Feminino);
- d) Medalhas aos 3 primeiros classificados de cada escalão e género;
- e) Medalhas às equipas, classificadas nos três primeiros lugares da competição por estafetas;

f) Medalhão às equipas vencedoras das competições Jovens e medalhas à 2ª e 3ª classificadas (Masculinas e Femininas).

15.1 Horário da entrega de prémios:

Após a afixação dos resultados oficiais provisórios, previsivelmente pelas 18h30, seguir-se-á de imediato a cerimónia de entrega de prémios. Na cerimónia, é obrigatória a presença dos atletas premiados. Os prémios não poderão ser reclamados após a ausência no pódio.

16. INSCRIÇÕES

TRIATLO SPRINT/ PROVAS JOVENS

As inscrições só poderão ser realizadas através do email para competicoes@triatlomadeira.com, e terão início no dia 29 de Maio (2ª Feira), terminando às 24h do dia 12 de Junho (2ª Feira).

Acedendo ao menu "inscrições" da página, os participantes devem preencher todos os campos solicitados, a saber:

ATLETAS FEDERADOS	NÃO-FEDERADOS
Nome completo	Nome completo
Número de Licença Federativa	Data de Nascimento
Nº de Dorsal	Sexo
Nº de Chip	Nº do Bilhete de Identidade
Clube	Categoria competitiva (escalão)
Categoria competitiva (escalão)	Contacto telefónico - Contacto e-mail

No final da inscrição, caso esta seja realizada corretamente, através do preenchimento de todos os campos solicitados, os atletas inscritos receberão no endereço e-mail fornecido, a confirmação da sua inscrição. Caso tal não aconteça, deverão entrar em contacto com a organização, através dos seguintes endereços de correio eletrónico:

- competicoes@triatlomadeira.com / geral@triatlomadeira.com. Dúvidas ou outros esclarecimentos poderão ser obtidos igualmente através deste contacto: (ARTM – 92 44 86 653).

Os pagamentos das taxas de inscrição terão de ser regularizados obrigatoriamente por transferência bancária. Será possível efetuar o pagamento das taxas de inscrição no dia da competição, mediante o pagamento de uma taxa adicional no valor de 10€, no secretariado da prova. O secretariado funcionará nos horários anunciados, e antes do início da competição. Só partem para a prova os atletas que tiverem regularizado as suas taxas de inscrição.

Taxas de inscrição na prova:

PREÇOS DE INSCRIÇÃO NA PROVA

Atletas Jovens Licenciados: 1€ / Atletas Jovens não Licenciados: 4€

Atletas femininos licenciados e Cadetes: 6.5€

Atletas masculinos licenciados: 7.5 €

Atletas femininos não licenciados: 9€

Atletas masculinos não licenciados: 11€

Equipas de estafetas de 2 Elementos: 19.5 € (femininas); 22€ (Mistas); 24.50€ (masculinos) (Inclui seguro desportivo para a prova)

Equipas de estafetas de 3 Elementos: 22.5 € (femininas); 25€ (Mistas); 27.50€ (masculinos) (Inclui seguro desportivo para a prova)

*Os atletas Veteranos estão isentos do pagamento de taxas de inscrição nas etapas do Porto Santo.

17. CASOS OMISSOS

Os casos omissos à Regulamentação da FTP, serão resolvidos pelo Delegado Técnico Regional.

18. INFORMAÇÕES ADICIONAIS

a) Estarão disponíveis para apoio à prova os WC e duches junto ao Hotel Torre Praia.

b) O trânsito automóvel encontrar-se-á encerrado e/ou parcialmente condicionado nos locais de realização da prova, porém, **ACONSELHA-SE A MÁXIMA PRECAUÇÃO, PARA ALGUM VEÍCULO QUE POSSA ESTAR A CIRCULAR INADVERTIDAMENTE DENTRO DO CIRCUITO ENCERRADO AO TRÂNSITO.**

19. CONTACTOS DA ORGANIZAÇÃO

Associação Regional de Triatlo da Madeira (ARTM)
Edifício Atlântico Shopping, 1º Andar, Loja N.º11
Estrada Dom Manuel I, n.º 53 / Apartado 191 EC Machico / 9200-127 Machico

Tel: 291 964641 / Fax: 291 964641/ Telemóvel: 96 3851177 / 92 4486653
NIF: 511284020
E-mail geral: geral@triatlomadeira.com / competicoes@triatlomadeira.com
Webpage: <http://www.triatlomadeira.com>