



Duatlo Jovem do Faial 2018

(Santana)

17 de Fevereiro

Distâncias Jovens

REGULAMENTO

1. ORGANIZAÇÃO / ENQUADRAMENTO

O Duatlo Jovem do Faial (Santana) 2018, é uma organização conjunta entre a ARTM - Associação Regional de Triatlo da Madeira, o Clube Desportivo Escola de Santana e a Câmara Municipal de Santana

O Duatlo Jovem do Faial, é uma competição destinada aos escalões de Benjamins, Infantis, Iniciados e Juvenis (Licenciados ou N/Licenciados) com distâncias adaptadas a cada escalão.

2. DATA, HORÁRIOS E LOCAIS

As provas realizar-se-ão no dia **17 de Fevereiro (Sábado)** com a prova a desenrolar-se na zona do Complexo Balnear do Faial e zonas circundantes de acesso.

Programa:

- **13h30:** Abertura do secretariado;
- **13h35:** Abertura do parque de transição;
- **14h15:** Encerramento do secretariado;
- **14h20:** Encerramento do parque de transição;
- **16h30:** Início da Prova Jovem (escalão de Iniciados);
- **17h00:** Início da Prova Jovem (escalão de Infantis);
- **17h15:** Início da Prova Jovem (escalão de Benjamins);
- **18h00:** Cerimónia de Entrega de Prémios.

A concentração dos atletas, pagamento de inscrições de última hora e entrega dos dorsais aos atletas não-federados inscritos na prova decorrerá entre as **13h30 e as 14h15 (Sábado)**, no secretariado da prova, que estará situado junto à partida da prova.

O parque de transição será instalado no parque de estacionamento do Complexo Balnear do Faial.

A entrega de prémios decorrerá no final das competições, nas imediações do Complexo Balnear do Faial.



3. ESCALÕES ETÁRIOS E DISTÂNCIAS

É permitida a participação de atletas com idades iguais ou superiores a 7 anos (nascidos em 2011), de acordo com a seguinte tabela de distribuição das categorias (regulamento federativo):

Escalão	Ano de Nascimento	Distâncias
Benjamins	Nascidos entre 2009 a 2011	Duatlo – 450m (1v) / 1000m (1v) / 200m (1v)
Infantis	Nascidos entre 2007 e 2008	Duatlo – 550m (1v) / 2000m (2v) / 400m (1v)
Iniciados	Nascidos entre 2005 e 2006	Duatlo – 1000m (2v) / 4000m (4v) / 500m (1v)

Duatlo Jovem do Faial (Santana) 2018

4. DESCRIÇÃO DOS PERCURSOS

 - Parque de Transição  - Chegada e Partida

1º Segmento Iniciados: Corrida = 1000m (2v)

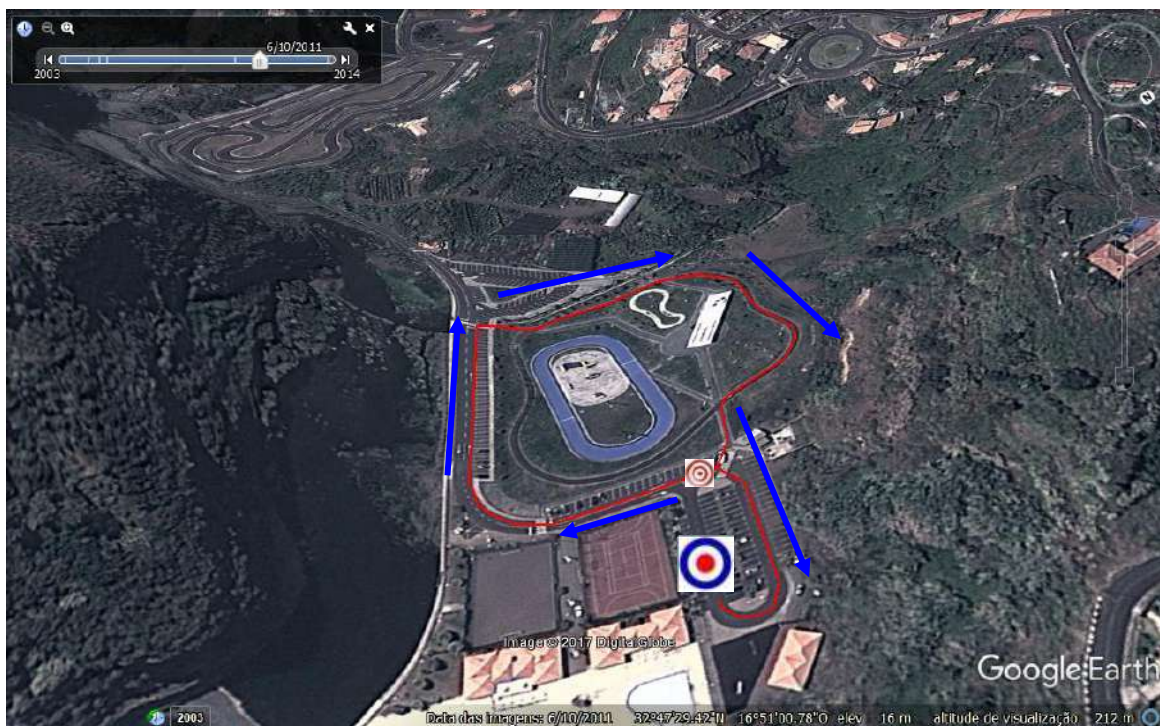

2º Segmento Iniciados: Ciclismo = 4000m (4v)

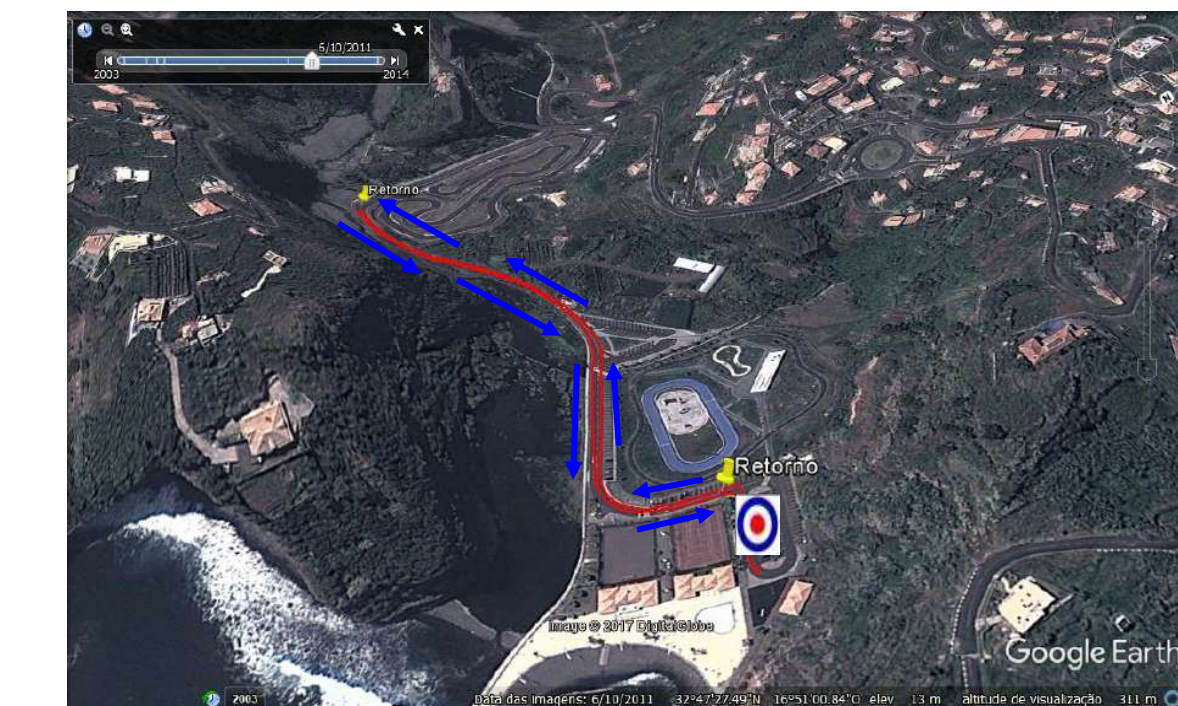

Duatlo Jovem do Faial (Santana) 2018

3º Segmento Iniciais: Corrida = 500m (1v)



1º Segmento Infantis: Corrida = 550m (1v)



Duatlo Jovem do Faial (Santana) 2018

2º Segmento Infantis: Ciclismo = 2000m (2v)



3º Segmento Infantis: Corrida = 400m (1v)



Duatlo Jovem do Faial (Santana) 2018

1º Segmento Benjamins: Corrida = 450m (1v)

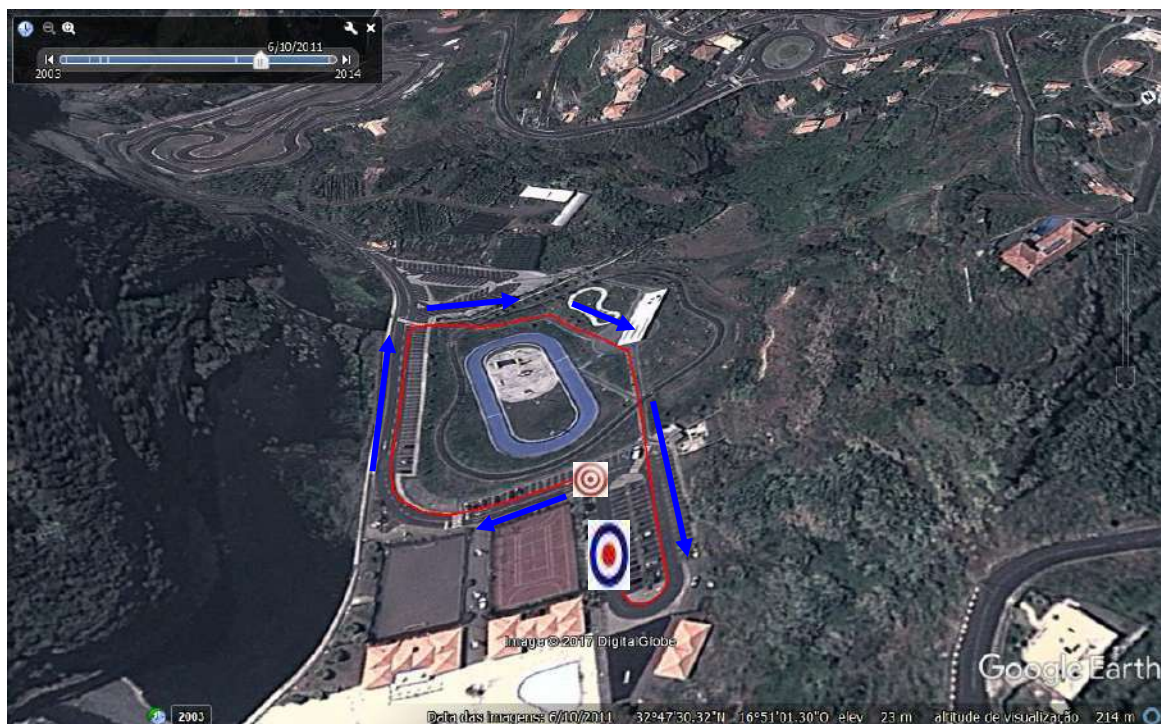

2º Segmento Benjamins: Ciclismo = 1000m (1v)

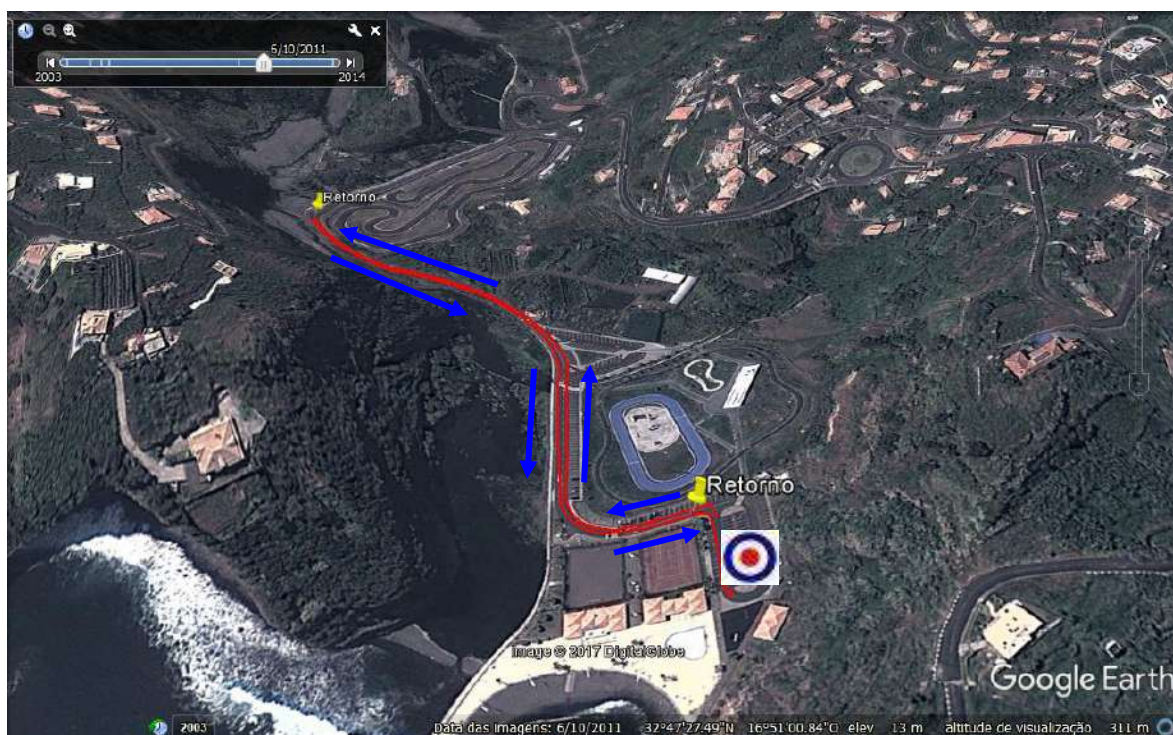

Duatlo Jovem do Faial (Santana) 2018

3º Segmento Benjamins: Corrida = 200m (1v)

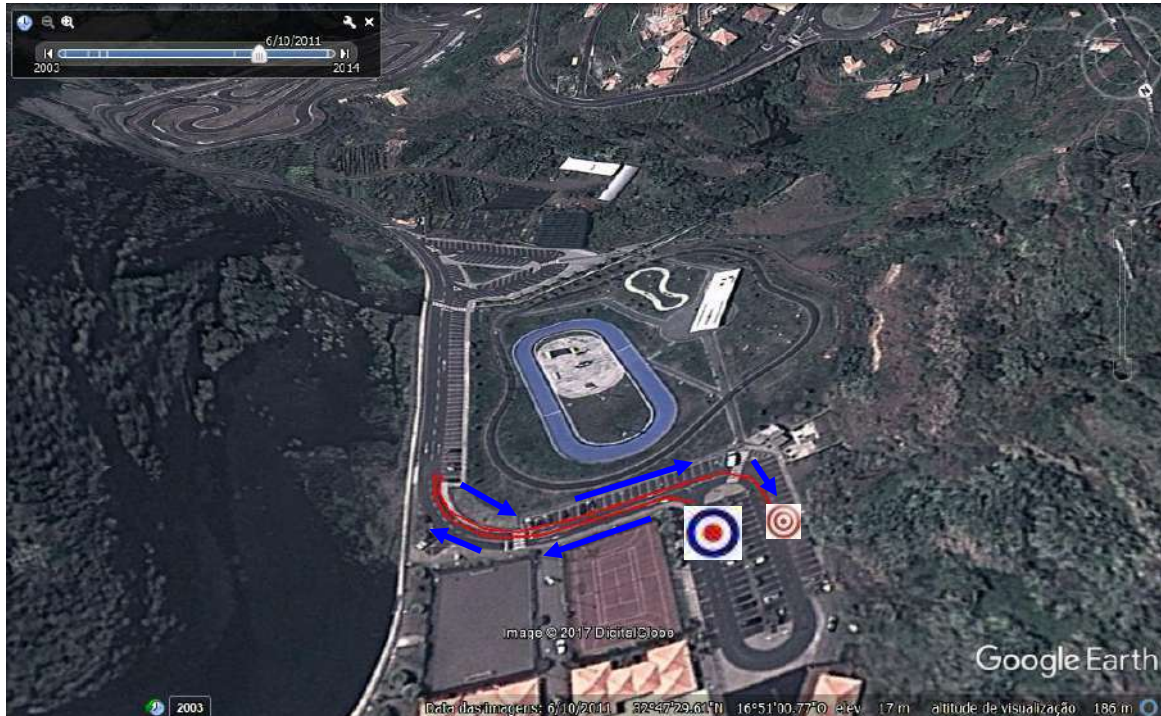

5. LOCAIS DE ABASTECIMENTO

Durante as provas, existirá um único local com abastecimento líquido (água), fornecido pela organização. Ficará situado à saída do PT e será fornecido durante cada uma das voltas do segmento de corrida.

Haverá 2 locais com recipientes para colocar os copos descartáveis, (1 a 10 metros e outro a 20 metros), após o abastecimento. Os atletas que não colocarem os copos dentro dos recipientes receberão uma penalização de tempo.

Após o final da prova, na zona da meta, será distribuída Água. Durante o percurso de ciclismo, não será entregue abastecimento, pelo que se aconselha que os atletas transportem abastecimento na sua bicicleta.

6. SECRETARIADO DAS PROVAS

O Secretariado da prova a realizar estará montado junto à zona de partida, abrindo para a entrega dos dorsais aos atletas não-federados e informações adicionais às **13h30** e encerrando às **14h15**.

7. CHECK IN

O Parque de Transição, será instalado junto à Praia dos Reis Magos e estará aberto entre as **13h35** e as **14h20**. Obrigatoriamente, os atletas terão de se apresentar devidamente equipados nesta zona.

8. CHECK OUT

Após o final da competição, os atletas poderão levantar o seu material e equipamento desportivo do parque de transição, bastando apresentar o seu peitoral/dorsal. Quinze Minutos após o último atleta ter concluído a prova será encerrado o parque de transição, tendo os atletas de levantar o seu equipamento até esse momento.

9. REGRAS

9.1 Responsabilidade Geral

São adoptadas as regras em vigor no Regulamento Técnico de Triatlo, Duatlo e Aquatlo da Federação de Triatlo de Portugal, sendo da responsabilidade dos atletas conhecer e respeitar o mesmo, bem como cumprir as instruções dos juizes e responsáveis da prova.

- a) Cada atleta é responsável pelo cumprimento/conhecimento do respectivo percurso e nº de voltas, previamente anunciados e relativos a cada segmento da prova;
- b) Os atletas terão de estar equipados com o tronco coberto durante toda a prova;
- c) É proibido o acompanhamento dos atletas por parte de qualquer pessoa que não esteja em competição e/ou por qualquer veículo;
- d) Não é permitido receber qualquer abastecimento exterior, que não seja o proporcionado pela organização;
- e) Todos os participantes na prova terão de estar, obrigatoriamente, cobertos pelo Seguro Desportivo previsto na Lei (Acidentes Pessoais).
- f) Para os atletas federados, em caso de falta de qualquer um dos elementos identificadores (dorsal, chip e número de bicicleta), será permitida a sua participação, bastando para o efeito levantar os elementos em falta no secretariado, mediante o pagamento de uma taxa de 7,5 €, não reembolsável;
- g) As inscrições efetuadas no dia da competição serão efetuadas mediante o pagamento adicional de uma taxa de 10 € no secretariado da prova, ao qual acrescenta o valor da inscrição inicial da prova;
- h) As inscrições devem ser realizadas até à 2ª Feira antes da competição, dia 12 de Fevereiro de 2018.
- i) O pagamento das inscrições terá como prazo limite o dia 14 de Fevereiro (4ª Feira), até às 24h00, através do envio do comprovante de pagamento e/ou Transferência bancário do valor da inscrição, para o NIB/ARTM: "A.R.T.M" – Banco BPI – Conta n.º 7 - 4228770.000.002, NIB: 0010 0000 42287700002 70, IBAN: PT50 0010 0000 4228 7700 0027 0;
- j) No caso dos atletas federados com exame médico inválido, o mesmo deverá dar entrada obrigatoriamente (em mão) na sede da ARTM até às 17h30 da 4ª Feira anterior à prova;
- k) Os Clubes e atletas inscritos na competição estão de acordo com o presente regulamento de prova.

9.2 Ciclismo

- a) **No escalão de Benjamins e Infantis, os jovens tem a obrigatoriedade de realizar o segmento de ciclismo com uma bicicleta de BTT.**
- b) É permitido "andar na roda";
- c) O uso de capacidade rígido afivelado é obrigatório em toda a extensão do percurso, até à colocação da bicicleta no suporte;
- d) É obrigatório o uso de dorsal, colocado nas costas, e em local bem visível, bem como de placa numérica na bicicleta.
- e) Os atletas deverão ter especial atenção à zona de "monta" e "desmonta" da bicicleta;
- f) Cada atleta é responsável pela sua bicicleta, não sendo possível receber qualquer tipo de ajuda exterior na sua reparação;
- g) Os atletas são obrigados a respeitar as regras de trânsito e as indicações dadas pelos agentes de segurança e pelos organizadores da prova;
- h) Todos os atletas terão de circular dentro das faixas de rodagem reservadas para a prova.
- i) Após a finalização de cada competição, é interdita a passagem dos atletas, pela linha de meta em sentido contrário à realização da prova.

9.3 Corrida

- a) É obrigatório o uso de peitoral, colocado em zona frontal, bem visível.
- b) Cada atleta é responsável pelo cumprimento/conhecimento do respetivo percurso e nº de voltas, previamente anunciados.
- c) É proibido o acompanhamento dos atletas por parte de qualquer pessoa que não esteja em competição e por qualquer veículo

10. PARTICIPAÇÃO

A prova destina-se a jovens atletas que a realizem individualmente, Na prova, poderão participar atletas federados e atletas não-licenciados na FTP, desde que possuam todo o processo de inscrição na prova devidamente regularizado.

11. CLASSIFICAÇÕES

Serão efetuadas, para as provas jovens:

- a) Classificação por Categoria e Sexo;
- b) Classificação por Equipas Jovens.

12. PROTESTOS

Todos os agentes desportivos diretamente envolvidos na competição poderão apresentar protesto, sendo que os mesmos deverão:

- a) Ser entregues presencialmente ao Juiz Principal, até 15 minutos após a publicação dos Resultados Oficiais Provisórios;
- b) Ser efetuados por escrito e entregues, acompanhados de uma taxa de 25 Euros, ao Juiz Principal, ou ao Delegado Técnico da prova, que o receberá anotando a hora de receção. Esta taxa será sempre devolvida, caso o protesto seja decidido favoravelmente.

13. DIREÇÃO DE PROVA / JÚRI DE APELO

- Diretor de Prova – Víctor Rodrigues
- Júri de Apelo – Adriano Olim / Olivério Rasteiro / Silvano Menezes

14. PRÉMIOS

Serão atribuídos:

- a) Troféu e/ou lembranças às equipas 1ª classificadas (Campeonatos de Clubes Jovens);
- b) Medalhas aos primeiros classificados de cada escalão em ambos os géneros (Benjamins, Infantis, iniciados e Juvenis);
- c) Medalhas às equipas 2ª e 3ª classificadas (Campeonatos de Clubes Jovens);

15. INSCRIÇÕES

As inscrições só poderão ser realizadas através do email competicoes@triatlomadeira.com , e terão início no dia 10 de Setembro (Domingo) terminando às 24h00 do dia 1 de Fevereiro às 24h00 (5ªFeira).

Acedendo ao menu “inscrições” da referida página, os participantes devem preencher todos os campos solicitados, a saber:

PARA OS ATLETAS FEDERADOS	PARA OS ATLETAS NÃO-FEDERADOS
Nome completo	Nome completo
Número de Licença Federativa	Data de Nascimento
Nº de Dorsal	Nº do Bilhete de Identidade
Nº de Chip	Categoria competitiva (escalão)
Clube	Contacto telefónico / Contacto e-mail
Categoria competitiva (escalão)	Sexo

No final da inscrição, caso esta seja realizada correctamente, através do preenchimento de todos os campos solicitados, os atletas inscritos receberão no endereço e-mail fornecido, a confirmação da sua inscrição. Caso tal não aconteça, deverão entrar em contacto com a organização, através dos seguintes endereços de correio electrónico:

- competicoes@triatlomadeira.com; geral@triatlomadeira.com. Dúvidas ou outros esclarecimentos poderão ser obtidos igualmente através deste contacto: (ARTM - 91 1162088 / 96 3851177).

Os pagamentos das taxas de inscrição terão de ser regularizados obrigatoriamente por transferência bancária. Será possível efetuar o pagamento das taxas de inscrição no dia da competição, mediante o pagamento de uma taxa adicional no valor de 10€, no secretariado da prova. O secretariado funcionará nos horários anunciados, e antes do início da competição. Só partem para a prova os atletas que tiverem regularizado as suas taxas de inscrição.

Taxas de inscrição na prova:**PREÇOS DE INSCRIÇÃO NA PROVA**

Atletas Jovens Licenciados: 1€ / Atletas Jovens não Licenciados: 4€

17. CASOS OMISSOS

Os casos omissos à Regulamentação da FTP e ARTM, serão resolvidos pelo Delegado Técnico Regional.

18. CONTACTOS

Associação Regional de Triatlo da Madeira (ARTM)
Edifício da Escola Básica do Caramanchão, 1º Andar
Rua de Carlos Cristóvão, N.º1
9200-073 Machico
NIF : 511 284 020
Tel: 291.964641 / Fax: 291.964641/ Telemóveis: (96 3851177 / 92 4486653)
E-mail geral: geral@triatlomadeira.com / competicoes@triatlomadeira.com
Webpage: <http://www.triatlomadeira.com>