



XV TRIATLO DO PORTO MONIZ 2018

VIII DUATLO JOVEM DO PORTO MONIZ 2018

VII AQUABIKE VILA DO PORTO MONIZ 2018

19 e 20 de Maio de 2018

Distância Sprint: 750m Natação / 19 km ciclismo / 4,75 km corrida

REGULAMENTO

1. ORGANIZAÇÃO / ENQUADRAMENTO

O “ XV Triatlo do Porto Moniz, VIII Duatlo Jovem do Porto Moniz e o VII Aquabike do Porto Moniz”, é uma organização conjunta da ARTM - Associação Regional de Triatlo da Madeira e da Câmara Municipal do Porto Moniz.

Ao evento estão associadas várias provas, nomeadamente:

Competição de Triatlo - Prova principal, disputada na distância Sprint pontuável para o Circuito Regional de Triatlo 2018.
- Prova de Juvenis / Paratriatlo disputada na distância Super-Sprint.

Competição de Duatlo - VIII Duatlo Jovem do Porto Moniz, competição destinada aos escalões de Benjamins, Infantis, Iniciados, pontuável para os Campeonatos Regionais Individuais e Clubes Jovens 2018.

Competição de Aquabike – Prova disputada na distância Super-Sprint, pontuável como Campeonato Regional Individual e Clubes de Aquabike, etapa única.

2. DATA, HORÁRIOS E LOCAIS

As provas realizar-se-ão nos dias 19 de Maio de 2018 (Sábado – Triatlo e Duatlo Jovem) e 20 de Maio de 2018 (Domingo – Aquabike), com partida no porto de abrigo do Porto Moniz, nos seguintes horários:

Sábado, dia 19 de Maio de 2018

- **14h30:** Abertura do secretariado;
- **15h15:** Encerramento do secretariado
- **14h30:** Abertura do parque de transição;
- **15h25:** Enceramento do parque de transição;
- **15h30:** Início da Competição: XV Triatlo do Porto Moniz (15h30 prova Feminina/15h45 prova Masculina);
- **16h00:** Início da Prova de Juvenis / Paratriatlo (após a saída da água do último triatleta da prova principal);
- **17h30:** Início da Prova de Iniciados;
- **18h00:** Início da Prova de Infantis;
- **18h15:** Início da Prova de Benjamins;
- **18h30:** Cerimónia de entrega de prémios (Sábado);

Domingo, dia 20 de Maio de 2018

- **08h45:** Abertura do secretariado;
- **09h20:** Encerramento do secretariado
- **08h45:** Abertura do parque de transição;
- **09h20:** Enceramento do parque de transição;
- **09h30:** Início da Competição: VII Aquabike do Porto Moniz;
- **11h30:** Cerimónia de Entrega de prémios (Domingo).

A concentração dos atletas, pagamento de inscrições de última hora e entrega dos dorsais aos atletas não-federados inscritos na prova decorrerá no secretariado da prova, que será montado num espaço adjacente ao Aquário do Porto Moniz, à entrada do acesso ao cais do Porto Moniz, nos horários acima mencionados.

O parque de transição será instalado no Porto de Abrigo.

A entrega de prémios decorrerá junto ao Centro de Ciência Viva do Porto Moniz ao lado da meta, para todas as provas de Sábado, e no miradouro acima do Porto de Abrigo para a prova de Domingo.

3. ESCALÕES ETÁRIOS E DISTÂNCIAS

É permitida a participação de atletas com idades iguais ou superiores a 7 anos (nascidos em 2010), de acordo com a seguinte tabela de distribuição das categorias (regulamento federativo):

Escalão	Ano de Nascimento	Distancias
Benjamins	Nascidos entre 2009 a 2011	Duatlo - 200m/1400m/500m (1v/1v/1v)
Infantis	Nascidos entre 2007 e 2008	Duatlo - 700m/2450m/500 (1v/1v/1v)
Iniciados	Nascidos entre 2005 e 2006	Duatlo – 1200km/4.55km/500m (1v/4V/1v)
Juvenis / Paratriatlo	Nascidos entre 2003 e 2004	Triatlo– 375m/8Km/2.3Km (1v/1v/500m + 2v) Aquabike – 375m/4,5km (1V/1 SUBIDA)
Cadetes	Nascidos entre 2001 e 2002	Triatlo – 750m/19km/5km (2v/1v/500m + 5v) Aquabike – 375m/4,5km (1V/1 SUBIDA)
Juniores	Nascidos entre 1999 e 2000	
Sub-23	Nascidos entre 1998 a 1995	
Seniores	Nascidos entre 1979 a 1994	
Veteranos I	Nascidos entre 1974 a 1978	
Veteranos II	Nascidos entre 1969 a 1973	
Veteranos III	Nascidos entre 1964 a 1968	
Veteranos IV	Nascidos entre 1959 a 1963	
Veteranos V	Nascidos entre 1958 e anteriores	

A prova principal será disputada na distância “**Sprint**”, constituída por:

- 1º Segmento: 750 metros de natação (2 voltas de 375 metros);
- 2º Segmento: 19 km de ciclismo (1 volta de 19.000 metros);
- 3º Segmento: 5 km de corrida (500m + 5 voltas de 900 metros).

A prova Juvenis / Paratriatlo será disputada na distância “**Super-Sprint**”, constituída por:

- 1º Segmento: 375 metros de natação (1 volta de 375 metros);
- 2º Segmento: 8 km de ciclismo (1 volta de 8.000 metros);
- 3º Segmento: 2.3 km de corrida (500m + 2 voltas de 900 metros).

Nota: As equipas de estafetas, que irão disputar a distância “Super-Sprint”, poderão ser mistas (masculinos/femininos) e englobar participantes não-federados.

4. DESCRIÇÃO DOS PERCURSOS - COMPETIÇÕES DE SÁBADO

① - Partida/ Chegada ② - Parque de Transição

1º Segmento Principal : Natação (375 metros x 2 voltas) = 750m
1º Segmento Juvenis / Paratriatlo : Natação (375 metros x 1 volta) = 375m



O percurso do 1º segmento (natação), será efetuado em duas voltas de 375 metros cada uma, dentro do Porto de Abrigo, em retângulo, contornando as boias pelo lado esquerdo (ou seja, deixando-as à direita), com final junto da rampa de varadouro. Juvenis e atletas da categoria Paratriatlo realizam a prova na distância S.Sprint, 1volta de 375m de natação.

2º Segmento Principal : Ciclismo (19 Km x 1 volta) = 19kms
2º Segmento Juvenis / Paratriatlo : Ciclismo (8 Km x 1 volta) = 8kms

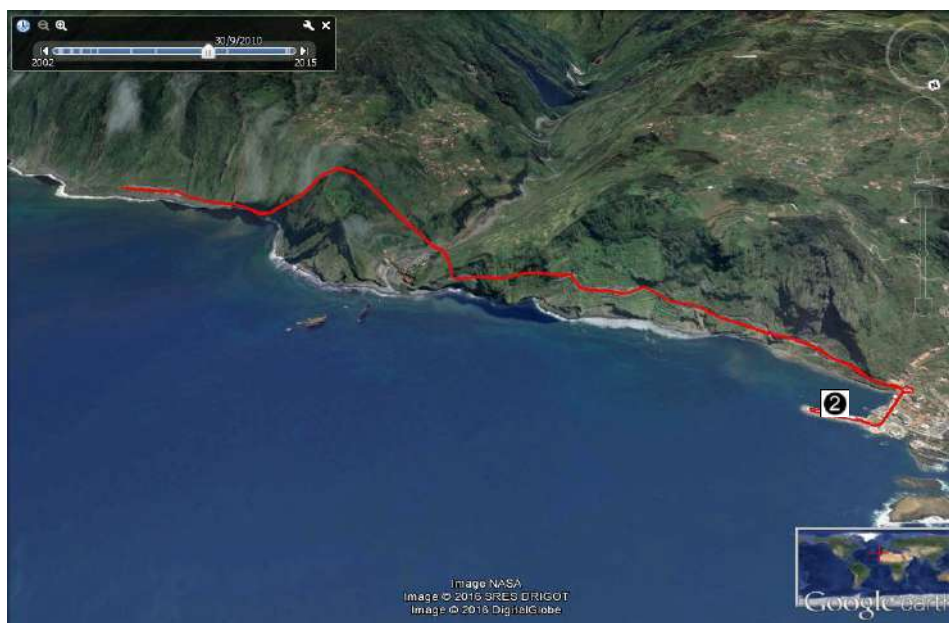

O percurso do 2º segmento (ciclismo) da prova principal , será efetuado numa volta de 19 km, entre o Porto Moniz e o Seixal, com o seguinte trajeto: saída do porto de abrigo, subida da rampa do heliporto, **continua a subir em direção à bomba de gasolina (sentido contrário ao trânsito, que estará encerrado nesta via), contorna a rotunda junto da PSP e vira à direita** para a estrada que liga ao Seixal (túneis). No Seixal, subida até ao último túnel, realiza o retorno no final do mesmo (nas proximidades do novo miradouro), e realiza o mesmo percurso de regresso à vila do Porto Moniz. Na entrada da vila, vira à direita na rotunda da PSP e desce diretamente para o Porto de Abrigo.

O percurso do 2º segmento (ciclismo) da prova de Juvenis / Paratriatlo, será efectuado numa volta de 8kms, com retorno após o túnel da Ribeira da Janela.

3º Segmento Principal : Corrida (500 metros + 5 voltas de 900m) = 5000m
3º Segmento Juvenis / Paratriatlo : Corrida (500 metros + 2 voltas de 900m) = 2300m



O percurso do 3º segmento (corrida) da prova principal , de 500m + 5voltas de 900m (5000m), realiza-se em circuito dentro da Vila do Porto Moniz, com o seguinte trajeto: saída do parque de transição (porto de abrigo), sobe e vira à direita, passa em frente ao Moniz, segue em frente até ao Centro de Ciência Viva, entra e percorre o passeio turístico até à rotunda junto à Pensão Salgueiro. Aí retorna, vem pela estrada no sentido contrário ao do trânsito automóvel interdito nesse horário, até novamente à rotunda do Centro de Ciência Viva, sendo o segundo retorno de cada uma das 5 voltas, feito junto ao Restaurante Cachalote. No final da 5volta, à 6ª passagem pelo ponto “1” cortam a meta.

O percurso do 3º segmento (corrida) da prova de Juvenis / Paratriatlo, terá 500m + 2voltas de 900m (2300m).

5. DESCRIÇÃO DOS PERCURSOS - COMPETIÇÃO DE DOMINGO - Partida/ Chegada ① - Parque de Transição ②

1º Segmento: Natação (375 metros x 1 volta)



O percurso do 1º segmento (natação), será efetuado apenas numa volta de 375 metros, dentro do Porto de Abrigo, em retângulo, contornando as boias pelo lado esquerdo (ou seja, deixando-as à direita), com final junto da rampa de varadouro.

2º Segmento: Ciclismo (4,5 Km)

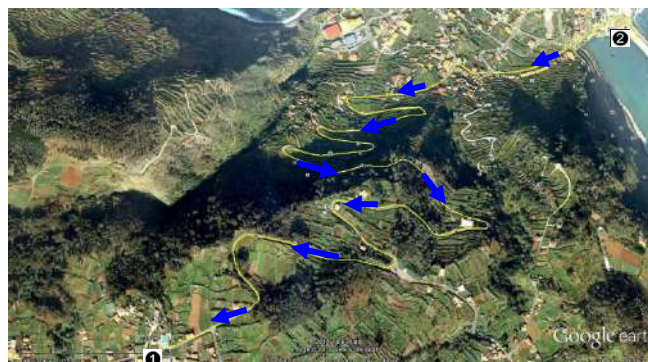



O percurso do 2º segmento (ciclismo), será efetuado apenas num sentido e em subida, na distância de 4,5 Km, entre o Porto Moniz e a Santa do Porto Moniz, com o seguinte trajeto: saída do porto de abrigo, subida da rampa do heliporto, continua a subir em direção à bomba de gasolina (sentido do trânsito, que estará encerrado nesta via), dirigindo-se de seguida em direção à Santa do Porto Moniz, passando em frente à Câmara Municipal, continuando a subir até à reta da Santa do Porto Moniz, onde estará situada a zona de meta.

6. LOCAIS DE ABASTECIMENTO

Durante a prova (Triatlo), existirá um único local com abastecimento líquido (água), fornecido pela organização. Ficará situado no final de cada volta de corrida, junto do Hotel Moniz Sol. Após o final da prova, na zona da meta, será distribuída água. Durante o percurso de ciclismo, não será entregue abastecimento, pelo que se aconselha que os atletas transportem abastecimento na sua bicicleta.

7. SECRETARIADO DAS PROVAS

O Secretariado de prova estará instalado junto do Aquário do Porto Moniz (à entrada do Porto de Abrigo do Porto Moniz), abrindo para entrega dos dorsais aos atletas não-federados e informações adicionais às **14h30** e encerrando às **15h15**.

O secretariado para a competição de Domingo, estará situado no mesmo local da competição do dia anterior, abrindo às **08h45** e encerrando às **09h20**.

8. CHECK IN

O Parque de Transição será instalado no Porto de Abrigo, e estará aberto entre as **14H30** e as **15H25 (Sábado)**, e entre às **08h45** e as **09h20 (Domingo)**, para verificações técnicas da bicicleta e restante equipamento, referente a todas as provas (Triatlo Jovem e Prova principal). Obrigatoriamente, os atletas terão de se apresentar devidamente equipados nesta zona.

9. CHECK OUT

Após o final da competição, os atletas poderão levantar o seu material e equipamento desportivo do parque de transição, bastando apresentar o seu peitoral/dorsal. Quinze Minutos após o último atleta ter concluído a prova será encerrado o parque de transição, tendo os atletas de levantar o seu equipamento até esse momento.

10. REGRAS

10.1 Responsabilidade Geral

São adoptadas as regras em vigor no Regulamento Técnico de Triatlo, Duatlo e Aquatlo da Federação de Triatlo de Portugal, sendo da responsabilidade dos atletas conhecer e respeitar o mesmo, bem como cumprir as instruções dos juízes e responsáveis da prova.

- Cada atleta é responsável pelo cumprimento/conhecimento do respectivo percurso e nº de voltas, previamente anunciados e relativos a cada segmento da prova
- Os atletas terão de estar equipados com o tronco coberto durante toda a prova.
- É proibido o acompanhamento dos atletas por parte de qualquer pessoa que não esteja em competição e/ou por qualquer veículo.
- Não é permitido receber qualquer abastecimento exterior, que não seja o proporcionado pela organização.
- Todos os participantes na prova terão de estar, obrigatoriamente, cobertos pelo Seguro Desportivo previsto na Lei (Acidentes Pessoais).
- Para os atletas federados, em caso de falta de qualquer um dos elementos identificadores (dorsal, chip ou número de bicicleta), **será permitida a sua participação, bastando para o efeito levantar os elementos em falta no secretariado, mediante o pagamento de uma taxa de 7,5 €, não reembolsável.**
- As inscrições efectuadas no dia da competição serão efectuadas mediante o pagamento adicional de uma taxa de 10 € no secretariado da prova, ao qual acrescenta o valor da inscrição inicial da prova.**
- As inscrições devem ser realizadas até à 2ªfeira antes da competição, dia 14 de Maio.**
- Os clubes deverão confirmar por Email as inscrições dos seus atletas (alterações às inscrições realizadas no período normal), até às 24h00 do dia 16 de Maio, 4ª Feira, após o qual serão contabilizados os participantes inscritos por cada Clube.**
- O pagamento das inscrições terá como prazo limite o dia 16 de Maio (4ªFeira), até às 24h00, através do envio do comprovante de pagamento e/ou Transferência bancário do valor da inscrição, para o NIB/ARTM: "A.R.T.M" – Banco BPI – Conta n.º 7 - 4228770.000.002, NIB: 0010 0000 42287700002 70, IBAN: PT50 0010 0000 4228 7700 00270.**

k) **No caso dos atletas federados com exame médico inválido, o mesmo deverá dar entrada (em mão) na sede da ARTM até à 4ª Fiera antes da prova.**

l) Os Clubes e atletas inscritos na competição estão de acordo com o presente regulamento de prova.

10.2 Natação

- Cada atleta é responsável pelo cumprimento/conhecimento do respetivo percurso e nº de voltas, previamente anunciados;
- Todos os meios de propulsão ou aspiração artificiais estão interditos.
- Os atletas terão obrigatoriamente de utilizar touca no percurso de natação até ao parque de transição.
- O uso de fato isotérmico será permitido caso a temperatura da água seja inferior a 22°C

10.3 Ciclismo

a) No escalão de Benjamins e Infantis, os jovens terão de realizar o segmento de ciclismo com uma bicicleta de BTT.

- É permitido “andar na roda”;
- O uso de capacidade rígido afivelado é obrigatório em toda a extensão do percurso, até à colocação da bicicleta no suporte;
- É obrigatório o uso de dorsal, colocado nas costas, e em local bem visível, bem como de placa numérica na bicicleta.
- Os atletas deverão ter especial atenção à zona de “monta” e “desmonta” da bicicleta;
- Cada atleta é responsável pela sua bicicleta, não sendo possível receber qualquer tipo de ajuda exterior na sua reparação;
- Os atletas são obrigados a respeitar as regras de trânsito e as indicações dadas pelos agentes de segurança e pelos organizadores da prova;
- Todos os atletas terão de circular dentro das faixas de rodagem reservadas para a prova.
- Após a finalização de cada competição, é interdita a passagem dos atletas, pela linha de meta em sentido contrário à realização da prova.

10.4 Corrida

- É obrigatório o uso de peitoral, colocado em zona frontal, bem visível.
- Cada atleta é responsável pelo cumprimento/conhecimento do respetivo percurso e nº de voltas, previamente anunciados;
- É proibido o acompanhamento dos atletas por parte de qualquer pessoa que não esteja em competição e por qualquer veículo.

11. PARTICIPAÇÃO

A participação na prova é aberta também a atletas não licenciados na F.T.P., desde que possuam todo o processo de inscrição na prova devidamente regularizado.

12. CLASSIFICAÇÕES

Serão efectuadas, para as provas jovens:

- Classificação por Escalão e Género;
- Classificação por Equipas Jovens;

Para a prova principal:

- Classificação Geral Masculina, Absoluta;
- Classificação Geral Feminina, Absoluta;
- Classificação de Estafetas;
- Classificação por Equipas;

13. PROTESTOS

Todos os agentes desportivos diretamente envolvidos na competição poderão apresentar protesto, sendo que os mesmos deverão:

- Ser entregues **presencialmente ao Arbitro Principal ou ao Delegado Técnico, até 15 minutos após a publicação dos Resultados Oficiais Provisórios.**
- Ser efectuados por escrito e entregues, acompanhados de uma taxa de 25 Euros, ao Arbitro Principal, ou ao Delegado Técnico da prova, que o receberá anotando a hora de recepção. Esta taxa será sempre devolvida, caso o protesto seja decidido favoravelmente.

14. DIRECÇÃO DE PROVA / JÚRI DE APELO

- Director de Prova – Victor Rodrigues
- Júri de Apelo – Adriano Olim / Olivério Rasteiro / Silvano Menezes

15. PRÉMIOS

Serão atribuídos:

- Troféus ao 1º classificado da geral (Masculino e Feminino);
- Troféu à às equipas vencedoras da prova principal e medalhas à 2ª e 3ª classificadas (Masculinos e Femininos);
- Medalhas ao 2º e 3º classificado da geral (Masculino e Feminino);
- Medalhas aos 3 primeiros classificados de cada escalão e género, incluindo não licenciados;
- Medalhas aos elementos das 3 primeiras equipas de estafetas.
- Troféu às equipas vencedoras das competições Jovens e medalhas à 2ª e 3ª classificadas (Masculinos e Femininos);

16. INSCRIÇÕES

As inscrições só poderão ser realizadas através de email para competicoes@triatlomadeira.com, e terão início no dia 6 de Maio (2ªf), terminando às 24h00 do dia 14 de Maio (2ªFeira).

Dados a facultar no email de inscrição :

ATLETAS FEDERADOS	NÃO-FEDERADOS
Nome completo	Nome completo
Número de Licença Federativa	Data de Nascimento
Nº de Dorsal	NIF
Nº de Chip	Nº do Bilhete de Identidade
Clube	Morada
Categoria competitiva (escalão)	Contacto telefónico - Contacto e-mail

No final da inscrição, caso esta seja realizada corretamente, através do preenchimento de todos os campos solicitados, os atletas inscritos receberão no endereço e-mail fornecido, a confirmação da sua inscrição. Caso tal não aconteça, deverão entrar em contacto com a organização, através dos seguintes endereços de correio eletrónico:

- competicoess@triatlomadeira.com / geral@triatlomadeira.com. Dúvidas ou outros esclarecimentos poderão ser obtidos igualmente através deste contacto: (ARTM – 92 44 86 653 / 963851177).

Os pagamentos das taxas de inscrição terão de ser regularizados obrigatoriamente por transferência bancária. Será possível efetuar o pagamento das taxas de inscrição no dia da competição, mediante o pagamento de uma taxa adicional no valor de 10€, no secretariado da prova. O secretariado funcionará nos horários anunciados, e antes do início da competição. Só partem para a prova os atletas que tiverem regularizado as suas taxas de inscrição

Taxas de inscrição na prova:

PREÇOS DE INSCRIÇÃO NA PROVA
Atletas Jovens Licenciados: 1€ (1prova) 2€ (2provas) / Atletas Jovens não Licenciados: 4€ (1prova) 6€ (2 provas) (inclui seguro desportivo)
Atletas femininas e cadetes: 6.5€ (1 prova); 10€ (2 provas)
Atletas masculinos licenciados: 7.5 € (1 prova); 12 € (2 provas)
Atletas femininos não licenciados: 9€ (1 prova) 17 € (2 provas) (inclui seguro desportivo para a prova);
Atletas masculinos não licenciados: 11€ (1 prova) 20 € (2 provas) (inclui seguro desportivo para a prova);
Equipas de estafetas de 2 Elementos: 19.5 € (femininas); 22€ (Mistas); 24.50€ (masculinos) (Inclui seguro desportivo para a prova)
Equipas de estafetas de 3 Elementos: 22.5 € (femininas); 25€ (Mistas); 27.50€ (masculinos) (Inclui seguro desportivo para a prova)

17. CASOS OMISSOS

Os casos omissos à Regulamentação da FTP, serão resolvidos pelo Delegado Técnico Regional.

18. INFORMAÇÕES ADICIONAIS

- Estarão disponíveis para apoio à prova os WC, existentes junto ao Aquário do Porto Moniz, a partir das 14h00;
- A organização aconselha o uso de luzes nas bicicletas, nas competições de Triatlo;

- c) O trânsito automóvel encontrar-se-á parcialmente condicionado nos locais de realização da prova, porém, **ACONSELHA-SE A MÁXIMA PRECAUÇÃO, PARA ALGUM VEÍCULO QUE POSSA ESTAR A CIRCULAR INADVERTIDAMENTE DENTRO DO CIRCUITO ENCERRADO AO TRÂNSITO, ESPECIALMENTE NAS ZONAS DE ACESSO À VIA EXPRESSO ENTRE: O PORTO MONIZ E SEIXAL / SEIXAL E PORTO MONIZ.**

19. CONTACTOS DA ORGANIZAÇÃO

Associação Regional de Triatlo da Madeira (ARTM)
Edifício da Escola Básica do Caramanchão, 1º Andar
Rua de Carlos Cristóvão, N.º1
9200-073 Machico
NIF : 511 284 020
Tel: 291 964641 / Fax: 291 964641/ Telemóveis: (96 3851177 / 92 4486653)
E-mail geral: geral@triatlomadeira.com / competicoes@triatlomadeira.com
Webpage: <http://www.triatlomadeira.com>