Campeonato Regional Individual de Duatlo de Montanha - Santana 2018

Sábado, 9 de Junho de 2018

REGULAMENTO

1. ORGANIZAÇÃO / ENQUADRAMENTO

O "Campeonato Regional de Duatlo de Montanha – Santana 2018", é uma organização conjunta da Associação Regional de Triatlo da Madeira (ARTM), da Câmara Municipal de Santana e do Clube Desportivo Escola de Santana.

Estas competições contam com os apoios da Câmara Municipal de Santana, Clube Desportivo Escola de Santana; Europcar; MZ Bike, Autozapcar, Clínica Dentária do Fórum Machico, DRJD, AMDpT e FTP.

O quadro competitivo é composto por uma prova única:

a) Campeonato Regional Individual de Duatlo de Montanha (distância Sprint), que admite a participação individual (licenciados e não licenciados), e equipas de estafetas, desde que compreendidos entre os escalões de Cadetes e V5.
b) Provas extra para Juvenis e Iniciados.

2. DATA, HORÁRIOS E LOCAIS

A prova realizar-se-á no dia 9 de Junho de 2018 (Sábado), com partida junto à Câmara Municipal de Santana.

A concentração dos atletas, confirmação das inscrições e entrega dos dorsais aos atletas não-federados decorrerá entre as 14h30 e as 15h20, no secretariado da prova, que será montado junto à Câmara Municipal de Santana.

O parque de transição será instalado junto à Câmara Municipal de Santana, abrindo às 14h35 e encerrando às 15h25, para todos os escalões.

A entrega de prémios realizar-se-á no pódio junto ao parque de transição, com horário previsto para as 18h15.

Horários:
- Abertura do Secretariado: 14h30
- Abertura do Parque de Transição: 14h35
- Encerramento do Secretariado: 15h20
- Encerramento do Parque de Transição: 15h25
- Prova principal (prova individual e estafetas) e Juvenis: 15h30
- Prova de Iniciados: 17h30
- Cerimónia de entrega de prémios: 18h15

3. ESCALÕES ETÁRIOS E DISTÂNCIAS

Escalão	Ano de Nascimento	Distancias
Iniciados	Nascidos entre 2005 e 2006	Duatlo – 1200km/4.55km/500m (1v/4V/1v)
Juvenis	Nascidos entre 2003 e 2004	Duatlo -
Cadetes	Nascidos entre 2001 e 2002	Duatlo
Juniores	Nascidos entre 1999 e 2000	
Sub-23	Nascidos entre 1998 a 1995	
Seniores	Nascidos entre 1979 a 1994	
Veteranos I	Nascidos entre 1974 a 1978	
Veteranos II	Nascidos entre 1969 a 1973	
Veteranos III	Nascidos entre 1964 a 1968	
Veteranos IV	Nascidos entre 1959 a 1963	
Veteranos V	Nascidos entre 1958 e anteriores	

A prova principal será disputada na distância "Sprint", para os escalões de Cadetes e superiores, constituída pelos seguintes segmentos:

1º Segmento: 4500 metros de Corrida (5 voltas)
2º Segmento: 18,6 Km de Ciclismo (6 volta)
3º Segmento: 2700 metros de Corrida (3 volta)

4. DESCRIÇÃO DOS PERCURSOS

1º Segmento Principal – Corrida: 4500m (5v)
3º Segmento Principal– Corrida: 2700m (3v)

1º Segmento Juvenis – Corrida: 1800m (2v)
3º Segmento Juvenis– Corrida: 900m (1v)

1º Segmento Iniciados – Corrida: 900m (1v)
3º Segmento Iniciados– Corrida: 450m (1v)*

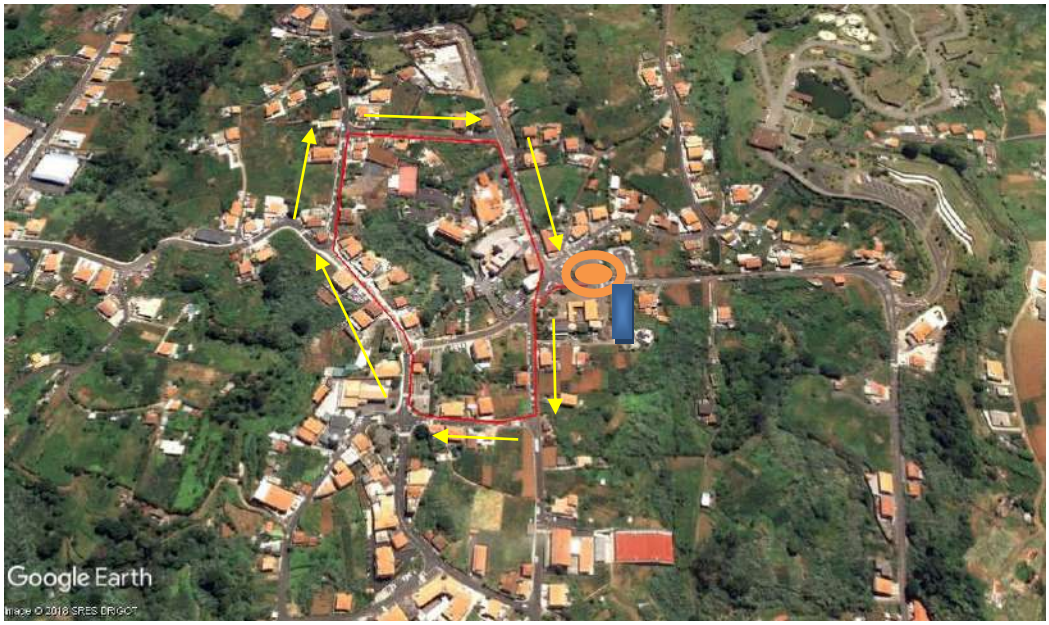

***3º segmento de Iniciados**

Partida na Rua 25 de Maio (subindo), em frente à CM Santana, viram no cruzamento à direita em direção à Rua Comandante Camacho de Freitas por onde descem e viram na Rua Santa Ana, no final desta viram à direita na Rua Dr. João Abel de Freitas até à Rua das Magnólias. No final da Rua das Magnólias voltam à direita entrando novamente na Avenida 25 de Maio, dando-se por concluída uma volta ao percurso.

Legenda: - Sentido da prova; - Parque de Transição; - Início / Meta

O sentido de entrada do PT em todos os segmentos é de Norte para Sul.

A meta estará situada na praça em frente à Câmara Municipal de Santana.

2º Segmento Ciclismo – Corrida: 18600m (6v)

2º Segmento Ciclismo – Corrida: 9300m (3v)

2º Segmento Ciclismo – Corrida: 3100m (1v)

Legenda:

- Sentido da prova

- Parque de Transição

Iniciam o segmento de ciclismo descendo na Avenida 25 de Maio, na rotunda viram na primeira saída e no final da reta viram à direita na Estrada Agostinho Cardoso subindo sempre até à Rua Dr. João Abel de Freitas, onde após um segmento de paralelo devem ir pela esquerda pela Rua Baltasar Dias, percorrendo a mesma até ao cruzamento da Rua Dr. Albino Menezes (passam em frente à Escola Secundária), sobem a rua até ao cruzamento e onde descem de novo pela Avenida 25 de Maio, dando por concluída desta forma uma volta.

5. LOCAL DE ABASTECIMENTO

Durante a prova, existirá um posto de abastecimento fornecido pela organização. Ficará situado junto ao retorno mais próximo da meta, sendo distribuído no final de cada volta de corrida. Neste local, será distribuído abastecimento líquido (água). Após o final da prova, na

zona de meta, será distribuída água. Durante o percurso de ciclismo não será entregue abastecimento, pelo que se aconselha que os atletas transportem abastecimento na sua bicicleta.

6. CHECK IN E CHECK OUT

O check in realiza-se entre as **14h35 e as 15h25**, para verificações técnicas da bicicleta e restante equipamento, referente a todas as provas. Obrigatoriamente, os atletas terão de se apresentar devidamente equipados nesta zona.

Após o final de todas as competições, nos 15 minutos seguintes, os atletas poderão levantar o seu material e equipamento desportivo do parque de transição, bastando para tal apresentar o seu dorsal.

7. REGRAS

7.1 Responsabilidade Geral

São adoptadas as regras em vigor no Regulamento Técnico de Triatlo, Duatlo e Aquatlo da Federação de Triatlo de Portugal, sendo da responsabilidade dos atletas conhecer e respeitar o mesmo, bem como cumprir as instruções dos juízes e responsáveis da prova.
a) Cada atleta é responsável pelo cumprimento/conhecimento do respectivo percurso e nº de voltas, previamente anunciados e relativos a cada segmento da prova.
b) Os atletas terão de estar equipados com o tronco coberto durante toda a prova.
c) É proibido o acompanhamento dos atletas por parte de qualquer pessoa que não esteja em competição e/ou por qualquer veículo.
d) Não é permitido receber qualquer abastecimento exterior, que não seja o proporcionado pela organização.
e) Todos os participantes na prova terão de estar, obrigatoriamente, cobertos pelo Seguro Desportivo previsto na Lei (Acidentes Pessoais).
f) Para os atletas federados, em caso de falta de qualquer um dos elementos identificadores (dorsal, número de bicicleta), **será permitida a sua participação, bastando para o efeito levantar os elementos em falta no secretariado, mediante o pagamento de uma taxa de 7,5 €, não reembolsável**.
g) As inscrições efectuadas no dia da competição serão efectuadas mediante o pagamento adicional de uma taxa de 10 € no secretariado da prova, ao qual acrescenta o valor da inscrição inicial da prova.
h) As inscrições devem ser realizadas até à 2ªfeira antes da competição, dia 28 de Maio.
i) Os clubes deverão confirmar por Email as inscrições dos seus atletas (alterações às inscrições realizadas no período normal), até às 24h00 do dia 30 de Maio 4ª Feira, após o qual serão contabilizados os participantes inscritos por cada Clube.
j) O pagamento das inscrições terá como prazo limite o dia 30 de Maio (4ªFeira), até às 24h00, através do envio do comprovante de pagamento e/ou Transferência bancário do valor da inscrição, para o NIB/ARTM: "A.R.T.M" – Banco BPI – Conta n.º 7 - 4228770.000.002, NIB: 0010 0000 42287700002 70, IBAN: PT50 0010 0000 4228 7700 0027 0.
k) No caso dos atletas federados com exame médico inválido, o mesmo deverá dar entrada (em mão) na sede da ARTM até 30 de Maio.
l) Os Clubes e atletas inscritos na competição estão de acordo com o presente regulamento de prova.

7.2 Corrida

a) É obrigatório o uso de peitoral, colocado em zona frontal, bem visível.

7.3 Ciclismo

a) É permitido "andar na roda" de acordo com o regulamento da F.T.P.;
b) O uso de capacidade rígido afivelado é obrigatório em toda a extensão do percurso, até à colocação da bicicleta no suporte;
c) É obrigatório o uso de dorsal, colocado nas costas, e em local bem visível, bem como de placa numérica na bicicleta;
d) Os atletas deverão ter especial atenção à zona de "monta" e "desmonta" da bicicleta;
e) Cada atleta é responsável pela sua bicicleta, não sendo possível receber qualquer tipo de ajuda exterior na sua reparação;
f) Os atletas são obrigados a respeitar as regras de trânsito e as indicações dadas pelos agentes de segurança e pelos organizadores da prova;
g) Todos os atletas terão de circular dentro das faixas de rodagem reservadas para a prova;
h) Após a finalização de cada competição, é interdita a passagem dos atletas, pela linha de meta em sentido contrário à realização da prova.

8. PARTICIPAÇÃO

A prova destina-se a atletas que a realizem individualmente ou em estafeta (com 2 ou três atletas por equipa, revezando-se no final de cada segmento). Na prova individual, poderão participar atletas federados e atletas não-licenciados na FTP, desde que possuam todo o processo de inscrição na prova devidamente regularizado.

9.CLASSIFICAÇÕES

Para a prova principal:

a) Classificação Geral Masculina, absoluta;
b) Classificação Geral Feminina, absoluta;
c) Classificação de Estafetas;
d) Classificação por Equipas.

Para a provas jovens:

a) Classificação Juvenis;
b) Classificação Iniciados;

11. PROTESTOS

Todos os agentes desportivos diretamente envolvidos na competição poderão apresentar protesto, sendo que os mesmos deverão:

a) Ser entregues presencialmente ao Juiz Principal, até 15 minutos após a publicação dos Resultados Oficiais Provisórios.
b) Ser efetuados por escrito e entregues, acompanhados de uma taxa de 25 Euros, ao Juiz Principal, ou ao Delegado Técnico da prova, que o receberá anotando a hora de recepção. Esta taxa será sempre devolvida, caso o protesto seja decidido favoravelmente.

12. JÚRI DE APELO

- Director de Prova – Victor Rodrigues
- Júri de Apelo – Adriano Olim / Olivério Rasteiro / Silvano Menezes

13. PRÉMIOS

Serão atribuídos:

a) Troféus/Medalhão ao 1º classificado da geral (masculino e feminino) e para as equipas 1ª classificadas (Absolutos);
b) Medalhas ao 2º e 3º classificado da geral (masculino e feminino) e para as equipas 2ª e 3ª classificadas (Absolutos);
Medalhas aos 3 primeiros classificados de cada escalão de formação e competição em ambos os géneros (Iniciados, Juvenis, Cadetes, Juniores, Sub-23, Séniores, Veteranos I, Veteranos II, Veteranos III, Veteranos IV e Veteranos V);
c) Medalhas aos 3 primeiros classificados da prova de estafetas.

13.1 Horário da entrega de prémios:

Após a afixação dos resultados oficiais provisórios, previsivelmente pelas 18h15. Na cerimónia, é obrigatória a presença dos atletas premiados. Os prémios não poderão ser reclamados após a ausência no pódio.

14. INSCRIÇÕES

As inscrições só poderão ser realizadas através do competicoes@triatlomadeira.com, e terão início no dia 21 de Maio de 2018 (Segunda) terminando às 24h00 do dia 28 de Maio de 2018 às 24h00 (Segunda-feira).

Os participantes devem preencher todos os campos solicitados, a saber:

ATLETAS FEDERADOS	NÃO-FEDERADOS
Nome completo	Nome completo
Número de Licença Federativa	Data de Nascimento
Nº do Bilhete de Identidade	NIF
Categoria competitiva (escalão)	Nº do Bilhete de Identidade
Clube	Morada
Contacto e-mail	Contacto telefónico - Contacto e-mail

No final da inscrição, caso esta seja realizada correctamente, através do preenchimento de todos os campos solicitados, os atletas inscritos receberão no endereço e-mail fornecido, a confirmação da sua inscrição. Caso tal não aconteça, deverão entrar em contacto com a organização, através dos seguintes endereços de correio electrónico:

- competições@triatlomadeira.com; secretariado@triatlomadeira.com /geral@triatlomadeira.com. Dúvidas ou outros esclarecimentos poderão ser obtidos igualmente através deste contacto: (ARTM - 91 1162088/89).

Os pagamentos das taxas de inscrição terão de ser regularizados obrigatoriamente por transferência bancária. Será possível efectuar o pagamento das taxas de inscrição no dia da competição, mediante o pagamento de uma taxa adicional no valor de 10€, no secretariado da prova. O secretariado funcionará nos horários anunciados, e antes do início da competição. Só partem para a prova os atletas que tiverem regularizado as suas taxas de inscrição.

Taxas de inscrição na prova:

a) Atletas femininas licenciadas: 6.50 €
b) Atletas masculinos licenciados: 7.50 €
c) Atletas femininos não licenciados: 9 € (Inclui seguro desportivo para a prova)
d) Atletas masculinos não licenciados: 11€ (Inclui seguro desportivo para a prova)
e) Equipas de estafetas de 2 Elementos: 19.5 € (femininas); 22€ (Mistas); 24.50€ (masculinos) (Inclui seguro desportivo para a prova)
f) Equipas de estafetas de 3 Elementos: 22.5 € (femininas); 25€ (Mistas); 27.50€ (masculinos) (Inclui seguro desportivo para a prova)

15. CASOS OMISSOS

Os casos omissos à Regulamentação da FTP e ARTM, serão resolvidos pelo Delegado Técnico Regional.

16. INFORMAÇÃO ADICIONAL

a) Estarão disponíveis para apoio à prova os WC, junto à Câmara Municipal de Santana, a partir das 14h00.
b) O trânsito automóvel encontrar-se-á encerrado e/ou condicionado nos locais de realização da prova. Porém, **ACONSELHA-SE A MÁXIMA PRECAUÇÃO, PARA ALGUM VEÍCULO QUE POSSA ESTAR ESTACIONADO DENTRO DO CIRCUITO ENCERRADO AO TRÂNSITO, QUE VENHA A INICIAR A SUA MARCHA, ESPECIALMENTE NAS ZONAS RESIDENCIAIS DAS ESTRADAS REGIONAIS).**

17. CONTACTOS

Associação Regional de Triatlo da Madeira (ARTM)
Edifício da Escola Básica do Caramanchão, 1º Andar
Rua de Carlos Cristóvão, N.º1
9200-073 Machico
NIF : 511 284 020
Tel: 291 964641 / Fax: 291 964641/ Telemóveis: (96 3851177 / 92 4486653)
E-mail geral: geral@triatlomadeira.com / competicoes@triatlomadeira.com
Webpage: http://www.triatlomadeira.com