



## VIII Duatlo BTT do Funchal - 2018

Domingo, 02 de Setembro de 2018

VIII DUATLO BTT do FUNCHAL – 2018

VIII DUATLO JOVEM BTT do FUNCHAL – 2018

### 1. ORGANIZAÇÃO / ENQUADRAMENTO

O “VIII Duatlo BTT do Funchal - 2018”, é uma organização conjunta da Associação Regional de Triatlo da Madeira (ARTM) e da Câmara Municipal do Funchal.

Esta competição será constituída pelas seguintes provas:

- VIII Duatlo Jovem BTT do Funchal – Provas destinadas aos escalões de benjamins, infantis, iniciados e juvenis (distâncias adequadas a cada escalão de formação).
- VIII Duatlo BTT do Funchal - (distância Super-Sprint), que admite a participação individual (licenciados e não licenciados) e de equipas de estafetas.

### 2. DATA, HORÁRIOS E LOCAIS

A prova realizar-se-á no dia 02 de Setembro de 2018 (Domingo), com partida na zona do Chão da Lagoa – Parque Ecológico do Funchal (1480m de altitude).

A concentração dos atletas, confirmação das inscrições e entrega dos dorsais aos atletas não-federados decorrerá entre as 08h30 e as 09h15, no secretariado da prova, que será montado junto à Casa do Burro – Parque Ecológico do Funchal.

O acesso até ao local poderá ser feito pelo portão sul do Chão da Lagoa (acesso com viatura) ou pelo portão norte (estrada para o Pico do Areeiro – não permite o acesso de viatura). O parque de transição será instalado em frente à Casa do Burro, abrindo às 8h30 e encerrando às 09h20.

A entrega de prémios realizar-se-á também nesse mesmo local, após o final da última prova.

A entrega de prémios realizar-se-á no pódio junto ao parque de transição, com horário previsto para as 12h30.

#### **Horários de realização das provas:**

- Abertura do Secretariado : 8h30 às 9h15
- Abertura do Parque de Transição : 8h35 às 9h20
- Prova Principal e Juvenis (prova individual e estafetas): 09h30
- Prova Jovem (Iniciados): 11h00
- Prova Jovem (Infantis): 11h30
- Prova Jovem (Benjamins): 12h00
- Cerimónia de entrega de prémios: 12h30.

### 3. DISTÂNCIAS

As provas jovens terão como distâncias aproximadas as aconselhadas pelos regulamentos federativos, a saber (corrida/ciclismo/corrida):

#### **A prova principal será disputada na distância Super-Sprint, constituída por:**

- 1º Segmento:** 2500 metros de corrida (2 voltas de 1250 metros cada)
- 2º Segmento:** 10000 metros de ciclismo (4 voltas de 2500 metros cada)
- 3º Segmento:** 1250 metros de corrida (1 volta de 1250 metros)
- Juvenis:** 2500 metros / 7500 metros (3 voltas) / 1250 metros

- As equipas de estafetas realizam a distância S.Sprint completa.

#### **Competições Jovens – Benjamins, Infantis e Iniciados (Corrida/BTT/Corrida)**

- Benjamins:** 400 metros (1v) / 950 metros (1v) / 150 metros (1v)
- Infantis:** 800 metros (1v) / 1900 metros (2v) / 400 metros (1v)
- Iniciados:** 1200 metros (1v) / 3800 metros (4v) / 600 metros (1v)

#### 4. ESCALÕES ETÁRIOS

É permitida a participação de atletas com idades iguais ou superiores a 7 anos (nascidos em 2011), de acordo com a seguinte tabela de distribuição das categorias (regulamento federativo):

Escalão	Ano de Nascimento	Distancias
Benjamins	Nascidos entre 2009 a 2011	400 metros / 950 metros / 150 metros
Infantis	Nascidos entre 2007 e 2008	800 metros / 1900 metros / 400 metros
Iniciados	Nascidos entre 2005 e 2006	1200 metros / 3800 metros / 600 metros
Juvenis / Paratriatlo	Nascidos entre 2003 e 2004	2500 metros / 7500metros / 1250 metros
Cadetes	Nascidos entre 2001 e 2002	2500 metros / 10000 metros / 1250 metros
Juniores	Nascidos entre 1999 e 2000	
Sub-23	Nascidos entre 1998 a 1995	
Seniores	Nascidos entre 1979 a 1994	
Veteranos I	Nascidos entre 1974 a 1978	
Veteranos II	Nascidos entre 1969 a 1973	
Veteranos III	Nascidos entre 1964 a 1968	
Veteranos IV	Nascidos entre 1959 a 1963	
Veteranos V	Nascidos entre 1958 e anteriores	

#### 5. DESCRIÇÃO DOS PERCURSOS

**1º Segmento: Corrida 2 voltas x 1250 metros = 2,5 Km**

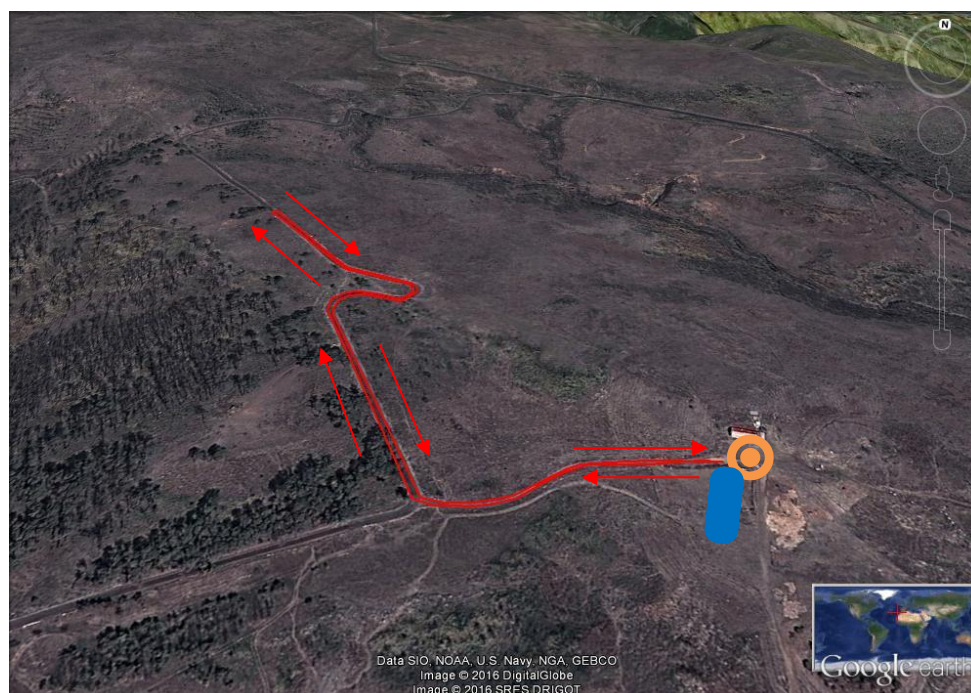

**Legenda:**  - Sentido da prova;  Parque de transição;  Início / Meta

Partida e Chegada junto à casa do Burro, onde estará instalado o retorno (1ª volta de corrida junto à Casa do Burro) e a entrada no PT, no final do segmento de corrida.

Percurso misto, em terra batida (início e final) e alcatrão (maioritariamente), com descida ligeira até meio do percurso de cada volta, e subida ligeira após o retorno.

**Em função das condições meteorológicas do dia, aconselha-se o uso de equipamento adequado (luvas, camisolas de mangas cumpridas e/ou outras proteções legais).**

**2º Segmento: BTT (2500 metros x 4 voltas = 10 Km / Juvenis – 2500 metros x 3 voltas = 7,5 Km):**



**Legenda:**  - Sentido da prova;  - Parque de transição.

Saída e chegada junto à “casa do burro”, onde estará instalado o parque de transição.

Percurso todo realizado em terra batida, relva/erva e estrada florestal, com declives ligeiros, tecnicamente acessível a todos os participantes.

**3º Segmento: Corrida (1250 metros x 1 volta =1,25 Km):**

Igual ao 1º segmento de Corrida.

No final da última volta, dirige-se para a meta instalada junto à Casa do Burro – Chão da Lagoa.

**6. LOCAIS DE ABASTECIMENTO**

Durante as provas, existirá um único local com abastecimento líquido (água), fornecido pela organização. Ficará situado à saída do PT e será fornecido durante cada uma das voltas do segmento de corrida.

Haverá 2 locais com recipientes para colocar os copos descartáveis, (1 a 10 metros e outro a 20 metros), após o abastecimento. Os atletas que não colocarem os copos dentro dos recipientes receberão uma penalização de tempo.

Após o final da prova, na zona da meta, será distribuída Água. Durante o percurso de ciclismo, não será entregue abastecimento, pelo que se aconselha que os atletas transportem abastecimento na sua bicicleta.

**7. SECRETARIADO DA PROVA**

O Secretariado de prova estará instalado junto à meta, abrindo, para confirmação de inscrições (federados e não federados), entrega dos dorsais aos atletas não-federados e informações, às 08h30 e encerrando às 09h15.

## **8. CHECK IN**

**O check in realiza-se das 08h35 e as 09h20 (Todas as Competições), para verificações técnicas da bicicleta e restante equipamento, referente à competição principal. Obrigatoriamente, os atletas terão de se apresentar devidamente equipados nesta zona.**

## **9. CHECK OUT**

Após o final de todas as competições, nos 15 minutos seguintes, os atletas poderão levantar o seu material e equipamento desportivo do parque de transição, bastando para tal apresentar o seu dorsal.

## **10. REGRAS**

### **10.1 Responsabilidade Geral**

São adoptadas as regras em vigor no Regulamento Técnico de Triatlo, Duatlo e Aquatlo da Federação de Triatlo de Portugal, sendo da responsabilidade dos atletas conhecer e respeitar o mesmo, bem como cumprir as instruções dos juízes e responsáveis da prova.

- a) Cada atleta é responsável pelo cumprimento/conhecimento do respectivo percurso e nº de voltas, previamente anunciados e relativos a cada segmento da prova
- b) Os atletas terão de estar equipados com o tronco coberto durante toda a prova.
- c) É proibido o acompanhamento dos atletas por parte de qualquer pessoa que não esteja em competição e/ou por qualquer veículo.
- d) Não é permitido receber qualquer abastecimento exterior, que não seja o proporcionado pela organização.
- e) Todos os participantes na prova terão de estar, obrigatoriamente, cobertos pelo Seguro Desportivo previsto na Lei (Acidentes Pessoais).
- f) Para os atletas federados, em caso de falta de qualquer um dos elementos identificadores (dorsal, chip número de bicicleta), **será permitida a sua participação, bastando para o efeito levantar os elementos em falta no secretariado, mediante o pagamento de uma taxa de 7,5 €, não reembolsável.**
- g) **As inscrições efectuadas no dia da competição serão efectuadas mediante o pagamento adicional de uma taxa de 10 € no secretariado da prova, ao qual acrescenta o valor da inscrição inicial da prova.**
- h) **Os clubes deverão confirmar por Email as inscrições dos seus atletas (alterações às inscrições realizadas no período normal), até às 24h00 do dia 27 de Agosto de 2018 (2ª Feira, após o qual serão contabilizados os participantes inscritos por cada Clube.**
- i) **O pagamento das inscrições terá como prazo limite o dia 29 de Agosto de 2018 (4ªFeira), até às 24h00, através do envio do comprovante de pagamento e/ou Transferência bancário do valor da inscrição, para o NIB/ARTM: "A.R.T.M" – Banco BPI – Conta n.º 7 - 4228770.000.002, NIB: 0010 0000 42287700002 70, IBAN: PT50 0010 0000 4228 7700 0027 0.**
- j) **No caso dos atletas federados com exame médico inválido, o mesmo deverá dar entrada (em mão) na sede da ARTM até à 4ªFiera antes da prova.**
- k) Os Clubes e atletas inscritos na competição estão de acordo com o presente regulamento de prova.

### **10.2 Corrida**

- a) É obrigatório o uso de peitoral, colocado em zona frontal, bem visível.

### **10.3 Ciclismo**

- a) É permitido "andar na roda" apenas de atletas da mesma prova;
- b) O uso de capacidade rígido afivelado é obrigatório em toda a extensão do percurso, até à colocação da bicicleta no suporte;
- c) É obrigatório o uso de dorsal, colocado nas costas, e em local bem visível, bem como de placa numérica na bicicleta.
- d) Os atletas deverão ter especial atenção à zona de "monta" e "desmonta" da bicicleta;
- e) Cada atleta é responsável pela sua bicicleta, não sendo possível receber qualquer tipo de ajuda exterior na sua reparação;
- f) Os atletas são obrigados a respeitar as regras de trânsito e as indicações dadas pelos agentes de segurança e pelos organizadores da prova;
- g) Todos os atletas terão de circular dentro das faixas de rodagem reservadas para a prova.
- h) Após a finalização de cada competição, é interdita a passagem dos atletas, pela linha de meta em sentido contrário à realização da prova.

## **11. PARTICIPAÇÃO**

---

A prova destina-se a atletas que a realizem individualmente ou em estafeta (com 2 ou 3atletas por equipa, revezando-se no final de cada segmento). Na prova individual, poderão participar atletas federados e atletas não-licenciados na FTP, desde que possuam todo o

processo de inscrição na prova devidamente regularizado. Nas equipas de estafetas, apenas poderão participar atletas não-federados. As estafetas poderão ser masculinas, femininas ou mistas, e englobar participantes de diferentes idades/escalões.

## 12.CLASSIFICAÇÕES

---

Serão efectuadas, para as provas jovens:

- a) Classificação por Categoria e género;
- b) Classificação por Clubes Jovens

Para a prova principal:

- a) Classificação Geral Masculina, absoluta;
- b) Classificação Geral Feminina, absoluta;
- c) Classificação por Escalões e Género (Contabilizado os atletas federados e não-federados);
- d) Classificação de Equipas de Estafetas
- e) Classificação por Clubes.

## 13.PROTESTOS

---

Todos os agentes desportivos directamente envolvidos na competição poderão apresentar protesto, sendo que os mesmos deverão:

- a) Ser entregues presencialmente ao Juiz Principal, até 15 minutos após a publicação dos Resultados Oficiais Provisórios.
- b) Ser efectuados por escrito e entregues, acompanhados de uma taxa de 25 Euros, ao Juiz Principal, ou ao Delegado Técnico da prova, que o receberá anotando a hora de recepção. Esta taxa será sempre devolvida, caso o protesto seja decidido favoravelmente.

## 14.JÚRI DE APELO

---

- Diretor de Prova – Victor Rodrigues
- Júri de Apelo – Adriano Olim / Olivério Rasteiro / Silvano Menezes

## 15.PRÉMIOS

---

Serão atribuídos:

- a) Troféus ao 1º classificado da geral (masculino e feminino);
- b) Troféu à equipa 1ª classificadas (Campeonatos de Equipas de Duatlo BTT e Campeonatos Jovens);
- c) Medalhas ao 2º e 3º classificado da geral (masculino e feminino);
- d) Medalha aos 3 primeiros classificados de cada escalão jovem em ambos os generos (Benjamins, Infantis, Iniciados, Juvenis);
- e) Medalha aos 3 primeiros classificados da competição de Paratriatlo;
- f) Medalha aos 3 primeiros classificados de cada escalão em ambos os géneros (Cadetes, Juniores, Sub-23, Séniores, Veteranos I, Veteranos II, Veteranos III e Veteranos IV ) ;
- g) Medalhas aos 3 primeiros classificados da prova de estafetas;

### 13.1 Horário da entrega de prémios:

Após a afixação dos resultados oficiais provisórios, previsivelmente pelas 12h30. Na cerimónia, é obrigatória a presença dos atletas premiados. Os prémios não poderão ser reclamados após a ausência no pódio.

## 16.INScrições

---

As inscrições só poderão ser realizadas via email para [competicoes@triatlomadeira.com](mailto:competicoes@triatlomadeira.com) e terão início no dia 6 de Agosto (2ª Feira), terminando às 24h00 do dia 27 de Agosto (2ªFeira).



Acedendo ao menu “inscrições” da referida página, os participantes devem preencher todos os campos solicitados, a saber:

PARA OS ATLETAS FEDERADOS	PARA OS ATLETAS NÃO-FEDERADOS
Nome completo	Nome completo
N.º de Licença Federativa e N.º de Dorsal	Data de Nascimento
Nº do Bilhete de Identidade	Nº do Bilhete de Identidade
Categoria competitiva (escalação)	NIF
Contacto telefónico / Contacto e-mail	Morada
Clube	Contacto telefónico / Contacto e-mail

No final da inscrição, caso esta seja realizada correctamente, através do preenchimento de todos os campos solicitados, os atletas inscritos receberão no endereço e-mail fornecido, a confirmação da sua inscrição. Caso tal não aconteça, deverão entrar em contacto com a organização, através dos seguintes endereços de correio electrónico: [competicoes@triatlomadeira.com](mailto:competicoes@triatlomadeira.com); [geral@triatlomadeira.com](mailto:geral@triatlomadeira.com).

Dúvidas ou outros esclarecimentos poderão ser obtidos igualmente através deste contacto: (ARTM – 96 2516971 / 96 3851177).

**Os pagamentos das taxas de inscrição terão de ser regularizados obrigatoriamente por transferência bancária. Será possível efectuar o pagamento das taxas de inscrição no dia da competição, mediante o pagamento de uma taxa adicional no valor de 10€, no secretariado da prova. O secretariado funcionará nos horários anunciados, e antes do início da competição. Só partem para a prova os atletas que tiverem regularizado as suas taxas de inscrição.**

#### Taxas de inscrição na prova:

PREÇOS DE INSCRIÇÃO NA PROVA
Atletas Jovens Licenciados: 1€ / Atletas Jovens não Licenciados: 4€
Atletas femininos licenciados e Cadetes: 6.5€
Atletas masculinos licenciados: 7.5 €
Atletas femininos não licenciados: 9€
Atletas masculinos não licenciados: 11€
Equipas de estafetas de 2 Elementos: 19.5 € (femininas); 22€ (Mistas); 24.50€ (masculinos) (Inclui seguro desportivo para a prova)
Equipas de estafetas de 3 Elementos: 22.5 € (femininas); 25€ (Mistas); 27.50€ (masculinos) (Inclui seguro desportivo para a prova)

#### 17.CASOS OMISSOS

Os casos omissos à Regulamentação da FTP e ARTM, serão resolvidos pelo Delegado Técnico Regional.

#### 18.INFORMAÇÃO ADICIONAL

- a) O trânsito automóvel encontrar-se-á encerrado e/ou condicionado nos locais de realização da prova. Porém, **ACONSELHA-SE A MÁXIMA PRECAUÇÃO.**

#### 19.CONTACTOS

Associação Regional de Triatlo da Madeira (ARTM)  
 Edifício da Escola Básica do Caramanchão, 1º Andar  
 Rua de Carlos Cristóvão, N.º1  
 9200-073 Machico  
 NIF : 511 284 020  
 Tel: 291 964641 / Fax: 291 964641/ Telemóveis: (96 3851177 / 92 4486653)  
 E-mail geral: [geral@triatlomadeira.com](mailto:geral@triatlomadeira.com) / [competicoes@triatlomadeira.com](mailto:competicoes@triatlomadeira.com)  
 Webpage: <http://www.triatlomadeira.com>